

UNIDAD DE POLÍTICA MIGRATORIA, REGISTRO E IDENTIDAD DE PERSONAS

ANUARIO

DE MOVILIDAD
Y MIGRACIÓN
INTERNACIONAL
EN LAS ENTIDADES
FEDERATIVAS
DE MÉXICO

2018



GOBIERNO DE
MÉXICO

GOBERNACIÓN
SECRETARÍA DE GOBERNACIÓN

Anuario de movilidad y migración internacional en las entidades federativas de México, 2018

D.R. 2020 © Dirección General Adjunta del Centro de Estudios Migratorios/Unidad de Política Migratoria, Registro e Identidad de Personas/Subsecretaría de Derechos Humanos, Población y Migración/Secretaría de Gobernación. Abraham González núm. 48, piso 2, edificio L, col. Juárez, alcaldía Cuauhtémoc, C.P. 06600, Ciudad de México.

Coordinación general de la obra:

Rocío González Higuera
Miguel Ángel Virgilio Aguilar Dorado

Autores:

Graciela Martínez Caballero
Rubén Chávez Cruz

Dirección editorial:

Diana Marcela Márquez Canales

Cuidado editorial:

Juan Góngora Cruz
Jesús Elías García González

Revisión editorial y de estilo:

Manuel Camargo Sánchez

Diseño editorial y portada:

Laura Jaime Villaseñor

Se permite la reproducción total o parcial sin fines comerciales, citando la fuente. Las opiniones vertidas en este documento son responsabilidad de sus autores y no reflejan, necesariamente, la opinión de la Unidad de Política Migratoria, Registro e Identidad de Personas.

Este es un producto de la Dirección General Adjunta del Centro de Estudios Migratorios (CEM) de la Unidad de Política Migratoria, Registro e Identidad de Personas de la Secretaría de Gobernación.

www.politicamigratoria.gob.mx

Hecho en México

Secretaría de Gobernación

OLGA SÁNCHEZ CORDERO
Secretaria de Gobernación

ALEJANDRO ENCINAS RODRÍGUEZ
Subsecretario de Derechos Humanos,
Población y Migración

RABINDRANATH SALAZAR SOLORIO
Subsecretario de Desarrollo Democrático,
Participación Social y Asuntos Religiosos



Mapa político de la República Mexicana

PRESENTACIÓN

El *Anuario de movilidad y migración internacional en las entidades federativas de México, 2018* surge como parte de los compromisos de la Unidad de Política Migratoria, Registro e Identidad de Personas (UPMRIP) con la transparencia y difusión de información que facilite a las y los tomadores de decisiones una perspectiva más local de las tendencias de las personas extranjeras y mexicanas que son partícipes de la migración y la movilidad internacional en nuestro país. Es, asimismo, la primera de una serie de publicaciones anuales que presentan las estadísticas migratorias de cada una de las 32 entidades federativas desde las dinámicas migratorias y de movilidad que se gestan en cada una de ellas.

En este sentido, cabe señalar que con el objetivo de mostrar las distintas dinámicas migratorias de México a través de sus estados, así como de difundir las estadísticas migratorias de nuestro país, la UPMRIP se ha dado a la tarea adicional de poner al alcance de toda la población productos que expongan la información estadística migratoria nacional de una manera sencilla, resumida y práctica, pero que, al mismo tiempo, den cuenta de la complejidad de los principales procesos y dinámicas migratorias que se desarrollan en nuestro país.

La información de la cual se derivan los indicadores contenidos en el presente *Anuario* se encuentra publicada en la página web de la UPMRIP. Se trata de una estadística primaria que se construye a partir de los registros administrativos generados en los diversos puntos de internación, oficinas federales y centrales y estaciones migratorias del Instituto Nacional de Migración (INM), así como de los registros de importación temporal de vehículos de mexicanos(as) residentes en el extranjero, de Aduanas y Banjercito, que complementan la estadística terrestre.

El documento aborda, en primera instancia, un panorama nacional de la movilidad y la migración internacional, así como los principales acontecimientos que pueden explicar las tendencias generales como preámbulo al impacto que cada uno de los estados tuvo que enfrentar para la atención de las personas migrantes.

Una segunda sección corresponde a la presentación de cada entidad federativa desde la perspectiva de la movilidad humana y los principales datos estadísticos del año 2018. Como se observará, cada estado de la República Mexicana tiene sus propias dinámicas, desde las entidades fronterizas del norte y sur hasta los estados del centro del país, y aquellos que en especial experimentan presencia de personas migrantes, ya sea por tránsito hacia el norte o por migraciones de tipo laboral.

Octubre de 2020

CONTENIDO

Panorama general de la migración y la movilidad internacional, 2018	8
Migración y movilidad internacional en las entidades federativas de México, 2018	
AGUASCALIENTES	10
BAJA CALIFORNIA	14
BAJA CALIFORNIA SUR	18
CAMPECHE	22
CHIAPAS	26
CHIHUAHUA	30
CIUDAD DE MÉXICO	34
COAHUILA	38
COLIMA	42
DURANGO	46
GUANAJUATO	50
GUERRERO	54
HIDALGO	58
JALISCO	62

ESTADO DE MÉXICO	66
MICHOACÁN	70
MORELOS	74
NAYARIT	78
NUEVO LEÓN	82
OAXACA	86
PUEBLA	90
QUERÉTARO	94
QUINTANA ROO	98
SAN LUIS POTOSÍ	102
SINALOA	106
SONORA	110
TABASCO	114
TAMAULIPAS	118
TLAXCALA	122
VERACRUZ	126
YUCATÁN	130
ZACATECAS	134

Panorama general de la migración y la movilidad internacional, 2018

En una perspectiva sumamente lineal, la migración en México solo había sido visualizada desde la óptica de la emigración de nuestros connacionales hacia Estados Unidos, ya que no se ha considerado al nuestro como un país de destino de personas extranjeras, salvo en el caso de algunos grupos como los exiliados o los refugiados políticos en el siglo pasado. Sin embargo, la movilidad internacional de personas ha sido un tema que en las últimas tres décadas ha adquirido presencia no solo en nuestro país sino a nivel mundial, principalmente por la necesidad de proteger los derechos humanos de las personas migrantes.

El de 2018 fue un año marcado por diversos contextos políticos y un giro importante en la visión de la migración en el plano internacional, con la firma del Pacto Mundial para una Migración Segura, Ordenada y Regular, firmado en diciembre de ese año. Aunque esta propuesta no fue acogida por todos los países, significó un parteaguas para visibilizar los flujos de personas migrantes y en movilidad internacional que, hasta ahora, solo se habían constituido como una preocupación de los países que la vivían.

En términos generales, México continuaba con un incremento en la afluencia de visitantes de otros países, cuyo flujo creció 14.8% en 2018 con respecto al año anterior, aumento debido en gran parte a la concurrencia de turistas, visitantes de crucero y otros visitantes sin permiso de actividad remunerada. De las y los extranjeros que ingresaron por vía aérea, 56.1% eran nacionales de Estados Unidos y 11.5% de Canadá; del total de internaciones de este grupo de personas, 11.6% fue de extranjeros(as) residentes en México. Destaca que el flujo se conformó por 50.3% de mujeres y 49.7% de hombres.

Aunque México no es un país que se caracteriza por atraer grandes volúmenes de personas migrantes con fines de residencia, en 2018 recibió 56 456 nuevos residentes temporales, 4.9% menos que en 2017; 56.1% fueron hombres y 43.9% mujeres. Del total de ellos, 38.4% declaró como motivo de estancia una oferta de trabajo y en su mayoría masculino (69.5%), mientras que 27.3% manifestaba un vínculo familiar como principal motivo, conformado por 56.3% de mujeres. Estados Unidos, Venezuela, Colombia y Cuba fueron los principales países de nacionalidad de las y los residentes temporales.

Entre quienes obtuvieron la residencia permanente en nuestro país, 62.7% ya tenía una residencia temporal y 10.4% ingresó por reconocimiento de la condición de refugiado. Del total de residentes permanentes, 52.2% fue de hombres y 47.8% de mujeres. A diferencia de las y los residentes temporales, entre los permanentes el principal motivo de estancia fue por motivos familiares (50.0%), de los cuales 51.7% fue de mujeres; en contraste, de 15.1% que declaró trabajo, 68.1% fue de hombres.

En la frontera sur de México, las condiciones de estancia que facilitan la movilidad en esta zona continúan en descenso: la expedición de Tarjetas de Visitante Regional descendió 1.8% con respecto al año previo, mientras que la de Tarjetas de Trabajador Fronterizo cayó 13.6% en comparación con 2017.

Por último, un dato que llama la atención por su incremento es el de la expedición de Tarjeta de Visitantes por Razones Humanitarias, la cual pasó en 2017 de 9 642 a 17 722 en 2018, es decir, creció 83.8%, aspecto vinculado a los flujos migratorios provenientes de Centroamérica que ingresaron a México en los últimos meses del año. Del total de documentados con esta tarjeta, cabe destacar que 61.5% fue de hombres y 38.5% de mujeres.

En 2018, México fue sin duda el escenario de uno de los cambios más controvertidos en los patrones de movilidad internacional de las personas, cuyo impacto incidió en los esquemas de atención y respuesta a los flujos migratorios. A finales de este año llegaron a nuestro país los primeros contingentes que serían denominados como *caravanas de migrantes*, los cuales pretendían llegar a Estados Unidos. Esta nueva forma de organización para transitar por territorio mexicano sin la documentación migratoria requerida generó puntos de vista encontrados: desde la posición de hacer respetar la ley y aplicar las medidas de control migratorio, hasta la de identificar estrategias de documentación para regularizar tales flujos. Independientemente de la acción a realizarse, detrás de cada estrategia debía permear el respeto a los derechos humanos.

Fue en este contexto que se emitió un número importante de Tarjetas de Visitante por Razones Humanitarias y el flujo de extranjeros(as) presentados(as) y devueltos(as) por el Instituto Nacional de Migración creció 40.1% y 40.7%, respectivamente. Destaca que 79.5% fueron hombres y 20.5% mujeres. Aunque es evidente que los eventos de personas extranjeras en tránsito irregular por México son masculinos, cabe resaltar que el flujo de mujeres creció 49.1%, mientras que los eventos de niñas, niños y adolescentes se incrementaron 62.0%, quienes en su mayoría tenían entre 0-11 años y viajaban acompañados, lo que puede interpretarse como un incremento en el flujo de familias.

Con la política antiinmigrante y el discurso xenofóbico de Estados Unidos, en el segundo año de gobierno del presidente Donald Trump, los eventos de personas mexicanas repatriadas desde ese país se incrementaron 21.9%, de éstos 91.2% fue de hombres y 8.8% de mujeres. Entre las niñas, niños y adolescentes 9 587 fueron repatriados sin compañía de un familiar, de los cuales 98.9% tenía entre 12 y 17 años.

AGUASCALIENTES, 2018

El estado de Aguascalientes es una de las 11 entidades que solo cuentan con un punto oficial de internación a México, el Aeropuerto Internacional “Jesús Terán”. Aunque propiamente no recibe a muchas personas extranjeras que tengan la intención de establecerse en su territorio, el crecimiento de la planta ensambladora de Nissan ha propiciado la llegada de un nutrido grupo de nacionales de Japón, principalmente con residencia temporal.

Al respecto, vale la pena señalar que 99.3% de los flujos que se internaron en el estado son de personas en condición regular. Si bien no es un estado en el que se dé el flujo de migrantes en tránsito irregular, el municipio de Jesús María es el que más presencia registra de este grupo poblacional.

En cuanto a las y los mexicanos que son devueltos desde Estados Unidos, Aguascalientes ocupó el lugar 24 como entidad de origen y el estrado 25 como sitio de destino; en 2018, el número de eventos de quienes declararon ser personas originarias de la entidad fue mayor al número de quienes se dirigían a ese destino después de haber sido devueltos(as). Los municipios de Aguascalientes y Calvillo fueron los que más eventos de mexicanos(as) repatriados(as) registraron como lugares de destino.



Fotografías Aguascalientes:

1. Pexels-skitterphoto
2. Pexels-Pixabay
3. Ar130405 en Pixabay
4. Sasin Tipchay en Pexels
5. José Carlo
6. CC Attribution NonCommercial

Aguascalientes: migrantes devueltos desde Estados Unidos, según municipio de destino, 2018

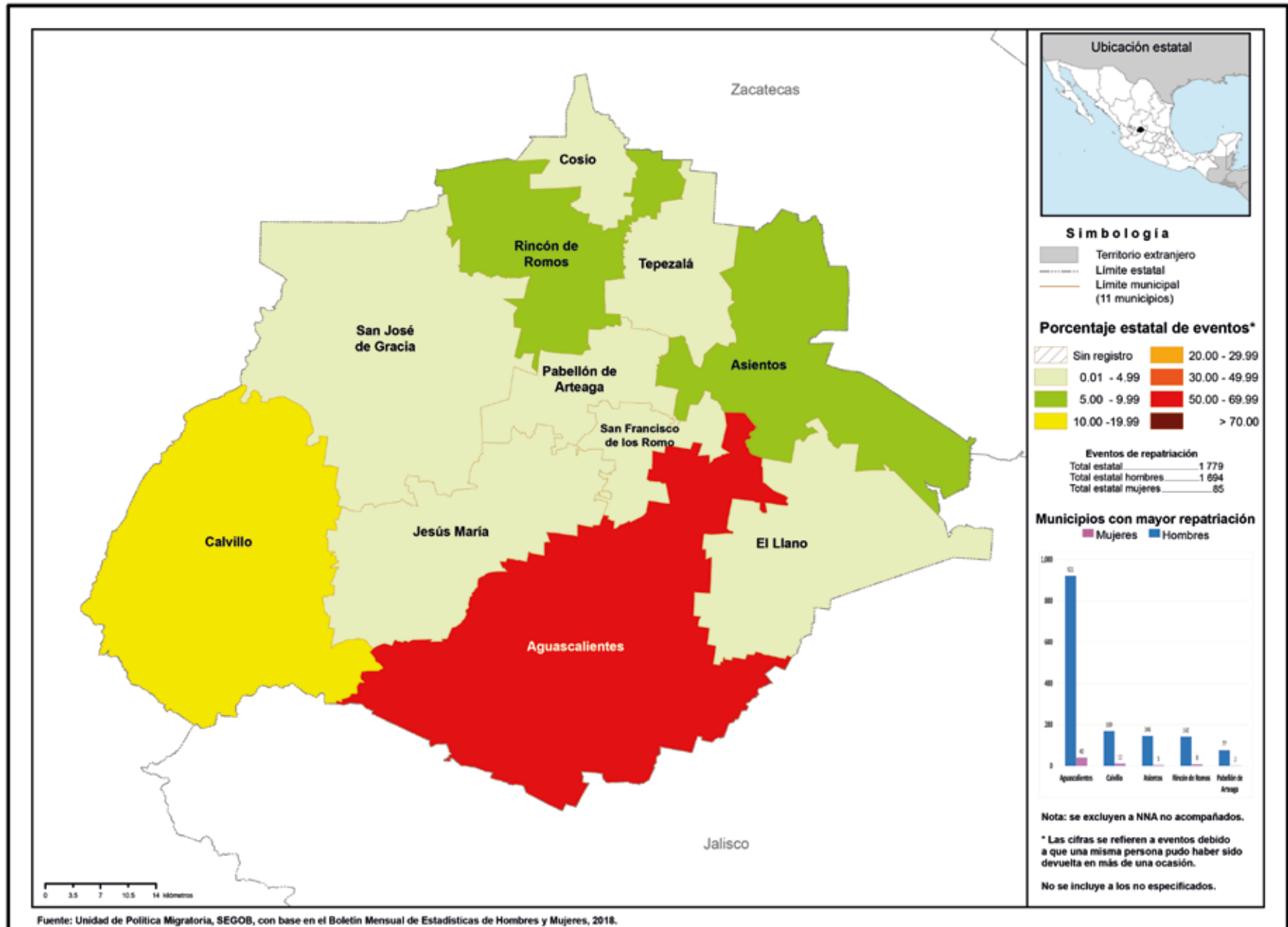



ENTRADAS DE VISITANTES Y RESIDENTES

El estado recibió **0.2%** del total del flujo de internación regular a México:

40.0% correspondió a entradas de mexicanos(as)

Del total de entradas de mexicanos(as), **59.4%** fue de connacionales residentes en el país.

mientras que **60.0%** a entradas de extranjeros(as).

De las entradas de extranjeros(as), **61.4%** ingresaron bajo la categoría de otros visitantes sin permiso de actividad remunerada y **2.1%** de visitantes de negocios.

RESIDENCIA EN MÉXICO

El estado de Aguascalientes recibió **1.6%** de las y los nuevos residentes temporales, principalmente nacionales de **Japón (37.3%)**; por otra parte, **0.6%** del total de extranjeros(as) que decidieron en 2018 establecerse de manera permanente lo hicieron en esta entidad.

En cuanto a las y los residentes temporales que ya se encontraban en el país, **1.6%** de éstos permaneció en el estado de Aguascalientes.



REMESAS

El estado de Aguascalientes recibió **1.4%** del total de remesas que ingresaron al país en 2018, **0.03%** menos que las recibidas en 2017.



El único punto de internación es el Aeropuerto Internacional de Aguascalientes "Jesús Terán".

AGUASCALIENTES

RAZONES HUMANITARIAS

Entre las personas migrantes a las que se les emitió una Tarjeta de Visitantes por Razones Humanitarias **0.03%** se encontraba en el estado de Aguascalientes.

Los principales países de nacionalidad de estas personas fueron **Honduras y Venezuela**, ambos con **40.0** por ciento.



21.6% eran mujeres



y 78.4% hombres.

PERSONAS EN SITUACIÓN MIGRATORIA IRREGULAR

Del total de personas presentadas en la entidad

El principal país de origen de este grupo de personas fue Guatemala (48.8%).

El 0.2% de las personas migrantes que ingresaron a nuestro país sin la documentación migratoria requerida fueron presentadas ante la autoridad migratoria en el estado de Aguascalientes.

34.2% eran niñas, niños y adolescentes.



De las y los extranjeros resueltos y devueltos,

En el estado de Aguascalientes se resolvió la devolución al país de origen de 0.3% de las personas migrantes. 97.5% eran originarias de los países del Triángulo Norte de Centroamérica (Honduras, Guatemala y El Salvador).



NIÑAS, NIÑOS Y ADOLESCENTES

El 0.3% de las niñas, niños y adolescentes extranjeros presentados en el país, fueron reportados en el estado de Aguascalientes.

70.3% eran acompañados(as), mientras que 29.7% viajaban sin la compañía de un familiar.

MEXICANOS(AS) DEVUELTOS(AS) DESDE ESTADOS UNIDOS (REPATRIADOS[AS])

Del total de mexicanos(as) repatriados(as) a nivel nacional, 1.0% reportó ser originario de Aguascalientes; de éstos 94.6% eran hombres. Mientras que 1.0% declaró tener como destino este mismo estado.

El 0.8% del total de niñas, niños y adolescentes mexicanos repatriados desde Estados Unidos, eran originarios de Aguascalientes.

Del total de NNA 94.4% eran adolescentes de 12 a 17 años de edad. El 89.9% eran hombres y 10.1% mujeres.



BAJA CALIFORNIA, 2018

Baja California es uno de los tres estados ubicados en la frontera norte que cuentan con puntos de internación marítima, aérea y terrestre, además de ser una de las entidades con mayor complejidad de movilidad humana en el país. Cuenta con 15 puntos oficiales de internación a México en los que puede registrarse la movilidad con fines estadísticos: ocho terrestres, cuatro aéreos y tres marítimos.

Como todos los estados de la frontera norte, tiene una franja de *libre circulación*, establecida principalmente con fines de exención de cargas fiscales que favorece la movilidad de las y los nacionales de Estados Unidos, ya que no se les requiere el trámite de documento migratorio alguno. Este flujo es registrado por el Instituto Nacional de Estadística y Geografía (INEGI) como de *excursionistas internacionales* (fronterizos) en la cuenta de "Turismo internacional". La movilidad de este grupo de personas favorece la actividad económica de ciudades como Tijuana, Mexicali y Tecate; sin embargo, esta dinámica no se incluye para fines estadísticos, por lo que, a pesar de los grandes números de cruces detectados por la aduana, éstos no se reflejan en la estadística migratoria de internación, ya que, como se mencionó anteriormente, están dentro de la franja de libre tránsito permitida.

Es la cuarta entidad con mayores entradas internacionales a México. La mayor parte de los eventos de entradas internacionales por Baja California ocurre por vía terrestre. Esto evidencia, en gran medida, la mecánica fronteriza de este estado; por otra parte, el Puerto de Ensenada ocupa en este rubro el tercer lugar a nivel nacional.

Baja California es una de las entidades que permite el turismo cinegético (turismo de caza), así como el de regatas, lo que denota un flujo importante de estos grupos en ciertas épocas del año.

Parte de su ventaja como entidad fronteriza es que favorece el asentamiento de personas extranjeras, ya sea con residencia temporal o permanente. En 2018, se colocó como una de las cinco entidades con más personas migrantes extranjeras documentadas y, en ese mismo año, fue una de las tres entidades que más personas registró por razones humanitarias.

En los últimos años, Baja California, al igual que otros estados limítrofes con Estados Unidos, ha adquirido una dinámica fronteriza muy complicada, principalmente debido a los flujos de personas mexicanas y extranjeras que buscan llegar a ese país de forma irregular. Esta situación se complicó a finales de 2018, cuando parte de las *caravanas migrantes* no pudo continuar su camino hacia el vecino país y debió esperar en nuestra frontera una audiencia para solicitar asilo, principalmente en la ciudad de Tijuana.

El incremento de los flujos migrantes en situación irregular colocó a Baja California como la octava entidad federativa que más personas extranjeras presentadas registró durante 2018. No obstante la aparición

Fotografías Baja California:

1. Creative Commons Attribution NonCommercial
2. Pexels-Pixabay
3. "Ven, hijo". Concurso de Fotografía, SECOB, 2014
4. Pikist

de esta nueva cara de la movilidad en este estado, se identificó que 99.8% de los eventos de movilidad internacional fueron de carácter regular.

Por otra parte, Baja California es una de las entidades en las que tradicionalmente se recibe a las y los mexicanos que son devueltos por Estados Unidos. No solo aloja a las y los bajacalifornianos devueltos, sino también a aquellas personas mexicanas que deciden quedarse principalmente en Tijuana y Mexicali como opciones de destino, así como también a quienes quieren intentar un nuevo cruce en el corto plazo. Esta tendencia contrasta fuertemente al identificar a la entidad en el número 18 como lugar de origen de las y los mexicanos repatriados, pero fue la primera (número uno) declarada como destino.

Es de advertirse que tales dinámicas fronterizas son factores que presionan a las ciudades para brindar atención, seguridad y servicios a las personas migrantes, lo cual no solo detona la demanda de alojamiento en los albergues que se ven rebasados, sino de recursos adicionales para estar en posibilidad de responder a eventos extraordinarios, cuya tendencia es la de convertirse en una normalidad que detona en el día a día nuevas circunstancias, esquemas y características que requieren políticas públicas no solo locales sino también federales.

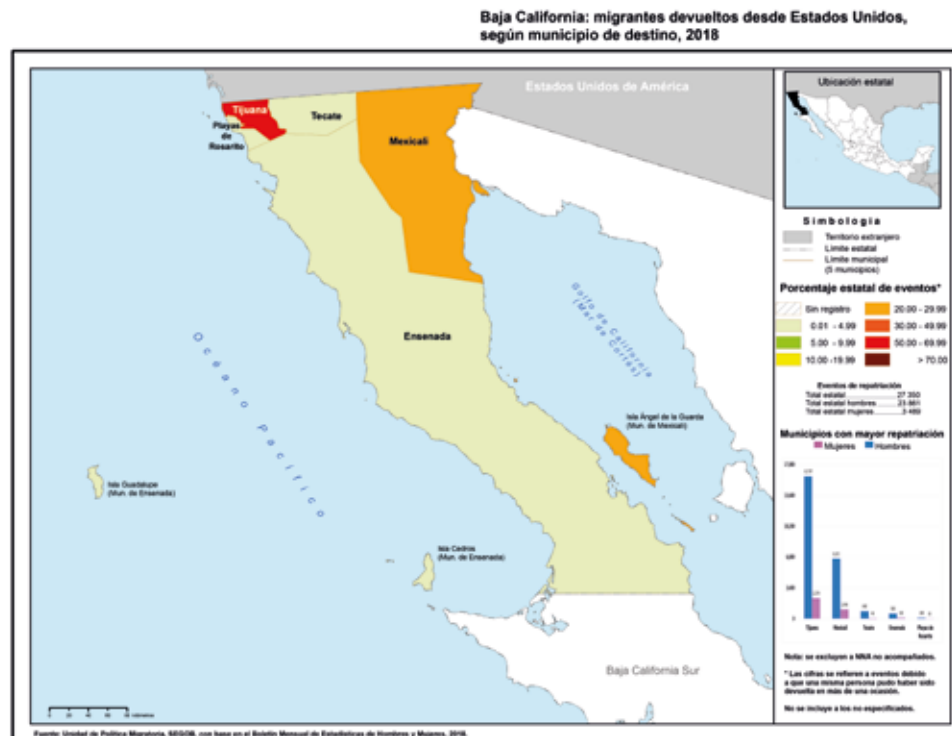

Mapa:Bernardo Soto Ramos

ENTRADAS DE VISITANTES Y RESIDENTES

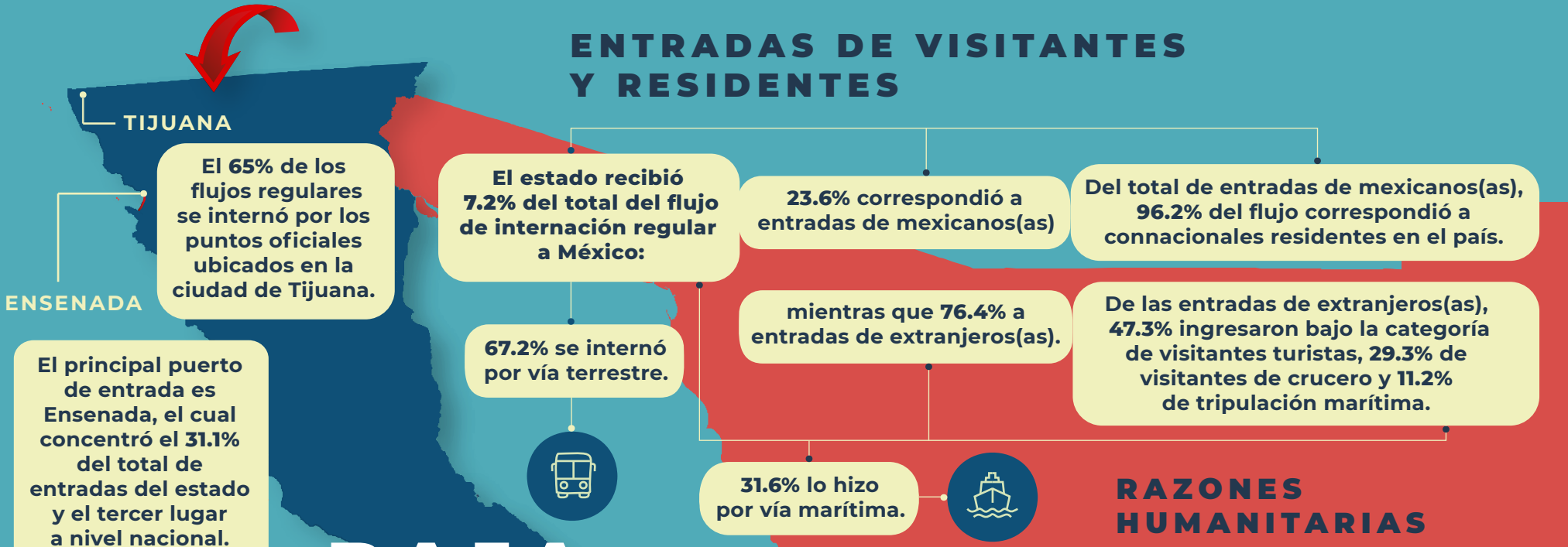

BAJA CALIFORNIA

RESIDENCIA EN MÉXICO

El estado de Baja California recibió **4.7%** de las y los nuevos residentes temporales, principalmente nacionales de Haití; por otra parte, **4.0%** del total de extranjeros(as) que decidieron en 2018 establecerse de manera permanente lo hicieron en esta entidad.

En cuanto a las y los residentes temporales que ya se encontraban en el país, el **2.4%** de éstos permaneció en el estado de Baja California.

REMESAS

Baja California recibió **2.6%** del total de remesas que ingresaron al país en 2018, **0.06%** más que las recibidas en 2017.

RAZONES HUMANITARIAS



Entre las personas migrantes a las que se les emitió una Tarjeta de Visitantes por Razones Humanitarias **12.0%** se encontraba en el estado de Baja California, ocupando el segundo lugar a nivel nacional en este tipo de emisiones.

Los principales países de nacionalidad de estas personas fueron Honduras y El Salvador, con **71.3%** y **14.8%** respectivamente.



PERSONAS EN SITUACIÓN MIGRATORIA IRREGULAR



14.1% eran mujeres



y 85.9% hombres.

Del total de personas presentadas en la entidad,

El principal país de origen de este grupo de personas fue Honduras (42.4%).

El 2.5% de las personas migrantes que ingresaron a nuestro país sin la documentación migratoria requerida fueron presentadas ante la autoridad migratoria en el estado de Baja California. Fue el octavo estado de la República Mexicana con mayor porcentaje de personas migrantes presentadas.

El 40.6% eran originarios de Honduras, Guatemala y El Salvador.

El principal país de devolución fue Estados Unidos con 56.9%.

En el estado de Baja California se resolvió la devolución al país de origen del 1.8% de las personas migrantes.

MEXICANOS(AS) DEVUELTOS(AS) DESDE ESTADOS UNIDOS (REPATRIADOS[AS])



Bajo los acuerdos de repatriación firmados con Estados Unidos, Baja California recibió 30.7% de nuestros connacionales, lo cual lo hace el segundo estado de la República Mexicana que más personas repatriadas mexicanas atendió. 87.7% de estos repatriados eran hombres.

El principal punto de repatriación de Baja California fue El Chaparral, Tijuana, que recibió 55.6% de las y los repatriados en esa entidad.

Del total de mexicanos(as) repatriados(as) a nivel nacional, 2.1% reportó ser originario de Baja California, 86.8% de éstos eran hombres. Mientras 15.2% declararon tener como destino ese mismo estado.

El 2.9% del total de niñas, niños y adolescentes mexicanos repatriados desde Estados Unidos eran originarios(as) de Baja California.

NIÑAS, NIÑOS Y ADOLESCENTES



El 0.8% de las niñas, niños y adolescentes extranjeros presentados en el país, fueron reportados(as) en el estado de Baja California.

57.3% eran acompañados(as), mientras que 42.7% viajaban sin la compañía de un familiar.

Del total de NNA, 85.8% eran adolescentes de 12 a 17 años de edad; 85.8% fueron hombres y 14.2% mujeres.

BAJA CALIFORNIA SUR, 2018

El estado de Baja California Sur cuenta con 13 puntos oficiales de internación a México: cuatro aéreos y nueve marítimos. Por su ubicación geográfica, es una de las entidades con mayor atracción de turismo nacional e internacional y una de las que menos migración irregular registra en el año.

El Aeropuerto Internacional de San José del Cabo es el principal punto de internación, el cual concentra 80% de las entradas internacionales, lo que lo ubica como el quinto estado de mayor flujo a nivel nacional.

Esta entidad federativa ocupa el undécimo lugar como entidad de destino de personas extranjeras con estancia regular, ya sea temporal o permanente. Sin embargo, una de las particularidades que se detonan en este territorio es el fenómeno llamado *snowbirds*, gente retirada o con negocios flexibles en Canadá o Estados Unidos que se mueven al sur durante el invierno, por lo que son grupos de estancias más largas pero no con fines de residencia.

Fue el último de los estados declarados como origen y destino de las y los mexicanos que son devueltos desde Estados Unidos, pero entre quienes lo tienen como destino se dirigen principalmente a Los Cabos y La Paz.



Fotografías Baja California Sur:

1. Pixabay
2. Creative Commons Attribution NonCommercial
3. Graciela Martínez Caballero
4. Ar130405 en Pixabay
5. Sasin Tipchay en Pexels

Baja California Sur: migrantes devueltos desde Estados Unidos, según municipio de destino, 2018

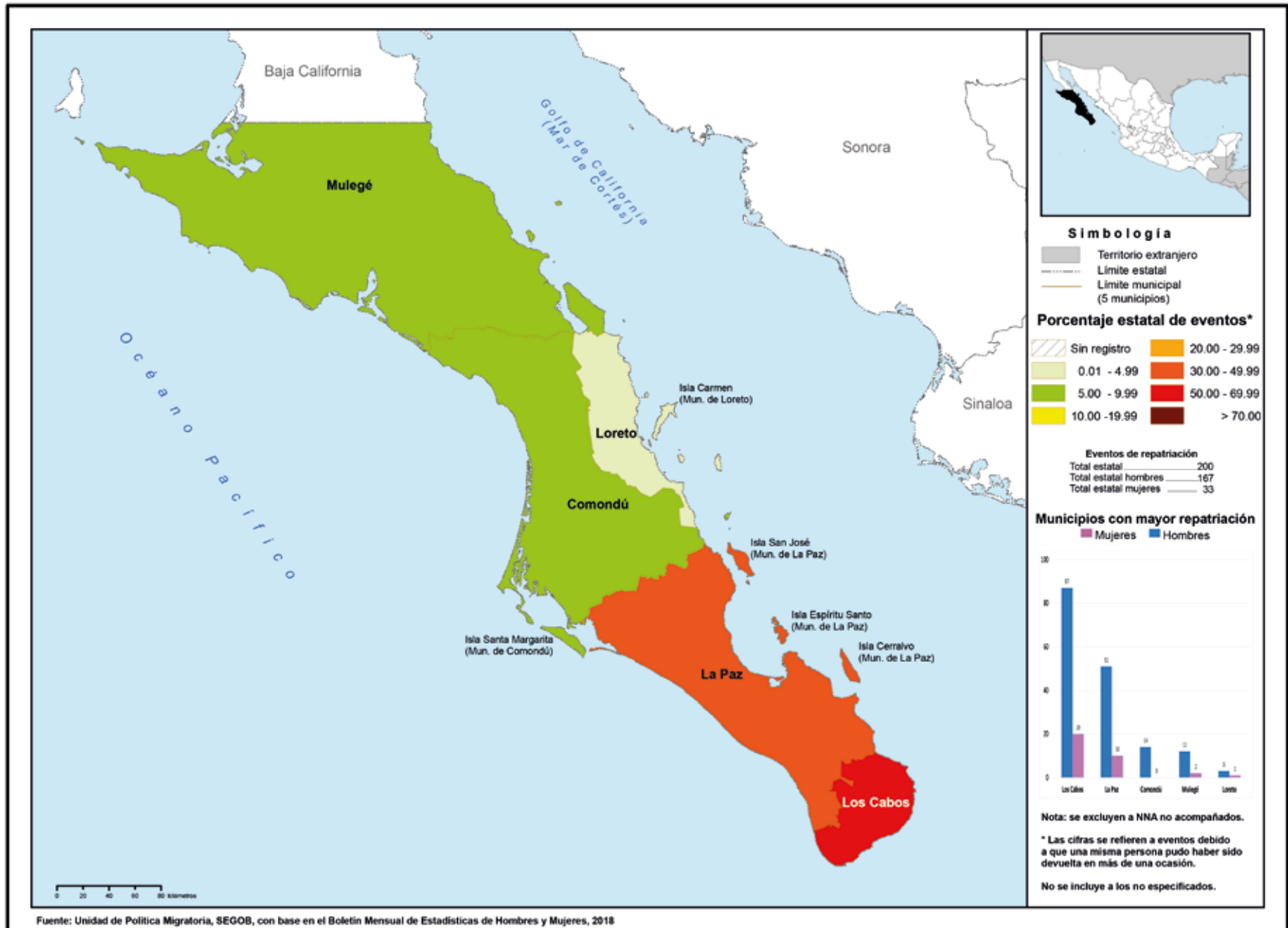

BAJA CALIFORNIA SUR

RESIDENCIA EN MÉXICO

El estado de Baja California Sur recibió 2.0% de las y los nuevos residentes temporales, principalmente nacionales de Estados Unidos (50.0%); por otra parte, 2.5% del total de extranjeros(as) que decidieron en 2018 establecerse de manera permanente lo hicieron en esta entidad.

En cuanto a las y los residentes temporales que ya se encontraban en el país, 2.0% de éstos permaneció en el estado de Baja California Sur.

RAZONES HUMANITARIAS

Entre las personas migrantes a las que se les emitió una Tarjeta de Visitantes por Razones Humanitarias 0.02% se encontraba en el estado de Baja California Sur.

REMESAS

Baja California Sur recibió 0.2% del total de remesas que ingresaron al país.

Los principales países de nacionalidad de estas personas fueron Colombia, El Salvador y Venezuela, con 33.3% cada uno.

AEROPUERTO INTERNACIONAL DE SAN JOSÉ DEL CABO

PUERTO CABO SAN LUCAS

ENTRADAS DE VISITANTES Y RESIDENTES

El estado recibió 5.6% del total del flujo de internación regular a México:

1.8% correspondió a entradas de mexicanos(as).

mientras que 98.2% a entradas de extranjeros(as).

Del total de entradas de personas mexicanas, 60.5% del flujo correspondió a connacionales residentes en el país.

De las entradas de extranjeros(as), 79.7% eran visitantes turistas y 13.4% visitantes de crucero.

Los principales puntos de internación fueron el Aeropuerto Internacional de San José del Cabo, para las entradas aéreas y el Puerto de Cabo San Lucas, para las marítimas. Este puerto ocupó el cuarto lugar a nivel nacional y es de las principales terminales marítimas del país.

El 82.0% del flujo se internó por la vía aérea.

mientras que 18.0% lo hizo por vía marítima.



PERSONAS EN SITUACIÓN MIGRATORIA IRREGULAR



29.2% eran mujeres



y 70.8% hombres.

Del total de personas presentadas en la entidad,

El principal país de origen de este grupo de personas fue Estados Unidos (62.5%).

El 0.02% de las personas migrantes que ingresaron a nuestro país sin la documentación migratoria requerida fueron presentadas ante la autoridad migratoria en el estado de Baja California Sur.

8.3% eran niñas, niños y adolescentes.



De las y los extranjeros resueltos y devueltos,

El principal país de devolución fue Estados Unidos con 62.5 por ciento.

En el estado de Baja California Sur se resolvió la devolución al país de origen del 0.02% de las personas migrantes.

MEXICANOS(AS) DEVUELTOS(AS) DESDE ESTADOS UNIDOS (REPATRIADOS[AS])

Del total de mexicanos(as) repatriados(as) a nivel nacional, 0.1% reportó ser originario de Baja California Sur, 88.7% de éstos eran hombres. Mientras que 0.1% declararon tener como destino este mismo estado.

El 0.04% del total de niñas, niños y adolescentes mexicanos repatriados desde Estados Unidos eran originarios de Baja California Sur, todos eran hombres adolescentes de 12 a 17 años de edad.

NIÑAS, NIÑOS Y ADOLESCENTES

El 0.01% de las niñas, niños y adolescentes extranjeros presentados en el país, fueron reportados en el estado de Baja California Sur.

En su totalidad viajaban sin la compañía de un familiar.



CAMPECHE, 2018

El estado de Campeche cuenta con cuatro puntos oficiales de internación a nuestro país: dos aéreos –los aeropuertos internacionales en la ciudad de Campeche y en Ciudad del Carmen– y dos marítimos –el puerto de Isla del Carmen y el de Seybaplaya–. La mayor parte de las entradas internacionales por Campeche ocurren por vía marítima, principalmente en Isla del Carmen.

Aun cuando únicamente tiene dos puntos de internación marítima que generan registros de internación para fines estadísticos, es uno de los estados que cuentan con plataformas petroleras a las que se les considera como puntos de internación, aunque solo reciben embarcaciones que reabastecen combustible o que realizan alguna operación en plataforma, por lo que, si bien se registra su ingreso, no desembarcan en tierra. Debido a que alrededor de 97% de las internaciones por la entidad son de tripulación marítima y no se contabilizan para la movilidad de extranjeros(as), ésta adquiere una cara irregular, ya que 82% de las personas extranjeras que se internaron o circularon por su territorio carecían de documentación migratoria que autorizara su estancia regular.

Campeche es una de las entidades que recibe muy pocas personas extranjeras con fines de residencia, lo que la colocó en este rubro en la posición 24 a nivel nacional.

Entre los estados declarados como origen y destino de las y los mexicanos que son devueltos desde Estados Unidos, en 2018 ocupó el lugar 29, pero para quienes lo tienen como destino se dirigen principalmente a los municipios de Campeche y Champotón.



- Fotografías Campeche:
1. Sascha Hormel en Pexels
 2. CC Attribution NonCommercial
 3. Alfredo Domínguez
 4. Ar130405 en Pixabay
 5. "Ven, hijo". Concurso de Fotografía, SEGOB, 2014
 6. Raphael Brasileiro

Campeche: migrantes devueltos desde Estados Unidos, según municipio de destino, 2018

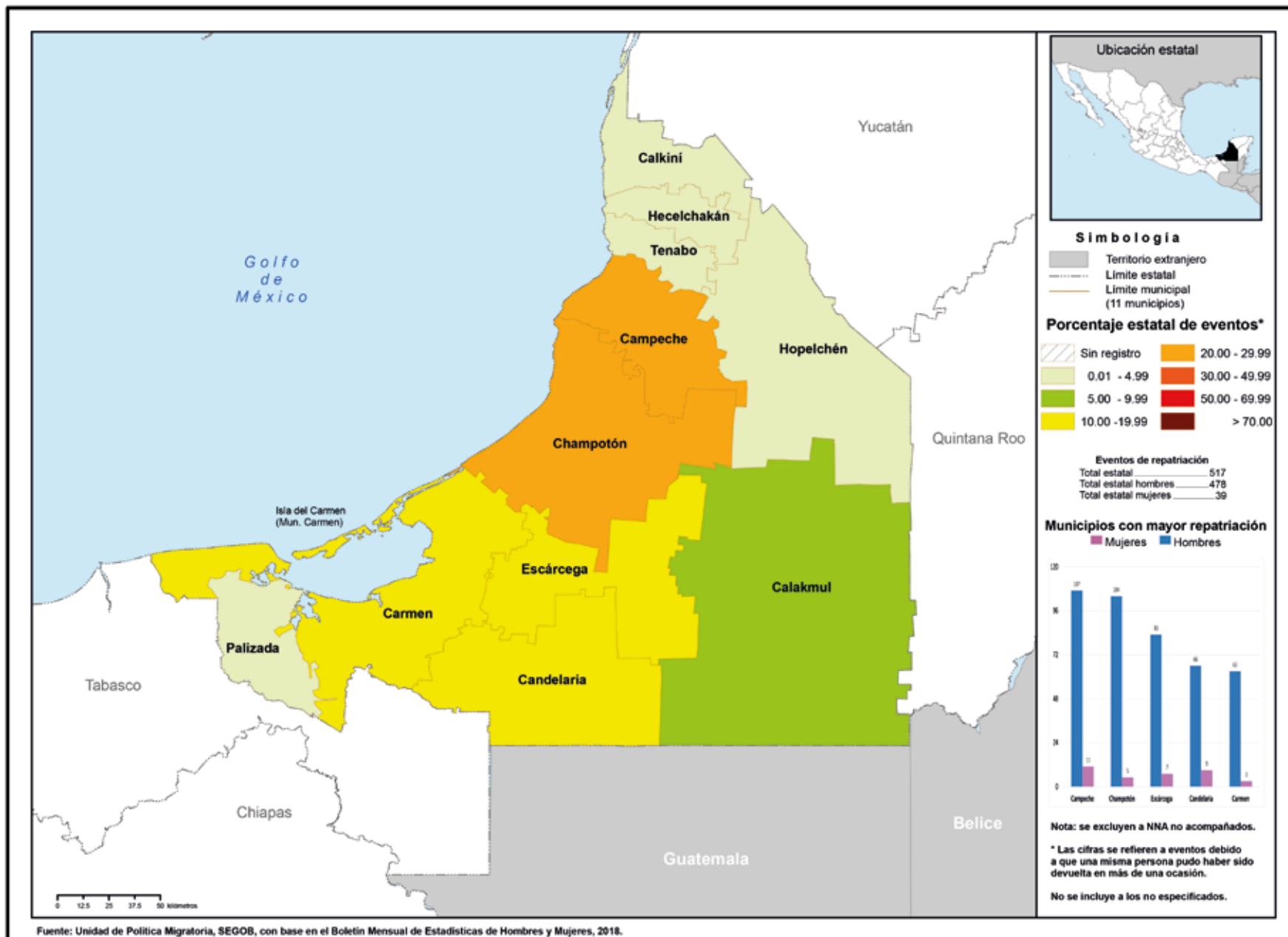



ENTRADAS DE VISITANTES Y RESIDENTES

El estado recibió **0.01%** del total del flujo de internación regular a México:

7.3% correspondió a entradas de mexicanos(as).

Del total de entradas de mexicanos(as), **87.3%** del flujo correspondió a connacionales residentes en el país.

mientras que **92.7%** a entradas de extranjeros(as).

De las entradas de extranjeros(as), **91.72%** ingresaron bajo la categoría de tripulación marítima.

RESIDENCIA EN MÉXICO

El estado de Campeche recibió **0.8%** de las y los nuevos residentes temporales, principalmente nacionales de Venezuela y Cuba (**33.6%** y **16.1%**, respectivamente); por otra parte, **0.8%** del total de extranjeros(as) que decidieron en 2018 establecerse de manera permanente lo hicieron en esta entidad.

En cuanto a las y los residentes temporales que ya se encontraban en el país, **8.4%** de éstos permaneció en el estado de Campeche.



REMESAS

Campeche recibió **0.2%** del total de remesas que ingresaron al país en 2018, **0.1%** menos que las recibidas en 2017.



El **95.3%** del flujo se internó por la vía marítima.



Mientras que el **4.7%** lo hizo por vía aérea.

CAMPECHE

El flujo de internación se hizo principalmente a través de Isla del Carmen, la cual concentró el **95.3%** del total de entradas a Campeche.

ISLA DEL CARMEN

RAZONES HUMANITARIAS

Entre las personas migrantes a las que se les emitió una Tarjeta de Visitantes por Razones Humanitarias **0.03%** se encontraba en el estado de Campeche.

Los principales países de nacionalidad de estas personas fueron Venezuela y Cuba, con **50.0%** y **16.7%**, respectivamente.



31.6% eran mujeres



y 68.4% hombres.

PERSONAS EN SITUACIÓN MIGRATORIA IRREGULAR



Del total de personas presentadas en la entidad,

El principal país de origen de este grupo de personas fue Guatemala (57.9%).

El 5.9% de las personas migrantes que ingresaron a nuestro país sin la documentación migratoria requerida fueron presentadas ante la autoridad migratoria en el estado de Campeche.

19.4% eran niñas, niños y adolescentes.



De las y los extranjeros resueltos y devueltos,

En el estado de Campeche se resolvió la devolución al país de origen de 0.3% de las personas migrantes. 97.1% eran originarias de los países del Triángulo Norte de Centroamérica (Honduras, Guatemala y El Salvador).



NIÑAS, NIÑOS Y ADOLESCENTES

El 0.3% de las niñas, niños y adolescentes extranjeros presentados en el país, fueron reportados(as) en el estado de Campeche.

70.0% eran acompañados(as), mientras que 30.0% viajaban sin la compañía de un familiar.

MEXICANOS(AS) DEVUELTOS(AS) DESDE ESTADOS UNIDOS (REPATRIADOS[AS])

Del total de mexicanos(as) repatriados(as) a nivel nacional, 0.3% reportó ser originario de Campeche, 91.2% de éstos eran hombres. Mientras que 0.3% declararon tener como destino este mismo estado.

El 0.2% del total de niñas, niños y adolescentes mexicanos repatriados desde Estados Unidos eran originarios de Campeche.

Del total de NNA 92.0% eran adolescentes de 12 a 17 años de edad. El 84.0% eran hombres y 16.0% mujeres.



CHIAPAS, 2018

Chiapas es otro de los seis estados a nivel nacional y uno de los tres ubicados en la frontera sur que cuenta con puntos de internación marítima, aérea y terrestre. En esta entidad, la presencia de los flujos de personas que ingresan de forma regular e irregular es más intensa que en el resto del país. No obstante lo anterior, 97.1% del total de la movilidad de personas migrantes extranjeras en la entidad se lleva a cabo con un documento migratorio que autoriza la estancia en territorio nacional.

El estado cuenta con 10 puntos de internación oficiales a nuestro país, siete terrestres, dos aéreos y uno marítimo. La mayor parte de las entradas internacionales por Chiapas se produce por vía terrestre, lo que refleja, en gran medida, la dinámica fronteriza. En 2018 se ubicó como el sexto estado con mayor número de eventos de entradas regulares a México. Entre los flujos con estancia regular que caracterizan la movilidad internacional en la entidad se encuentran las y los visitantes regionales y, las y los trabajadores fronterizos, principalmente de origen guatemalteco que comparten las dinámicas social, económica y cultural de la entidad.

En 2018 fue el segundo estado con mayor emisión de documentos para residencia temporal o permanente, además de ser la entidad que documenta a la mayoría de las y los visitantes regionales y a casi 100% de las y los trabajadores fronterizos.

En marzo de este año recibió a la primera *caravana de migrantes* en esta nueva modalidad de desplazamiento, lo que detonó una crisis no solo de atención de estas personas sino también del marco normativo para responder a este nuevo contexto, por lo que, en un intento de responder a la emergencia, se emitieron Tarjetas por Razones Humanitarias a este flujo de personas, motivo por el cual Chiapas fue la entidad que más tarjetas expidió. Hacia finales de este año llegaron nuevos grupos de *caravanas* que buscaban cruzar a Estados Unidos, a las que se unieron flujos de personas migrantes provenientes de Haití y Bangladés.

Chiapas es una de las tres entidades que son puerta de entrada terrestre en el sur de México y la que más alternativas de vías de comunicación y conexión con el interior del país ofrece a la migración irregular en tránsito hacia Estados Unidos; por ello, es el estado con mayor número de eventos de personas extranjeras presentadas y en el que confluyen personas migrantes de diferentes nacionalidades, idiomas y culturas, que al igual que las y los mexicanos buscan alternativas para mejorar su calidad de vida y la de sus familias.

En las últimas dos décadas, las y los chiapanecos se han unido a los estados de tradición migratoria hacia Estados Unidos. En 2018 se colocó como el sexto estado declarado como entidad de origen de las y los mexicanos repatriados desde Estados Unidos y el octavo declarado como entidad de destino, aspecto en el que destacan los municipios de Tapachula y Chamula, este último caracterizado por su componente indígena.

Fotografías Chiapas:

1. Rubén Chávez Cruz
2. Charles Nambasi en Pixabay
3. "Ven, hijo". Concurso Fotográfico, SECOB, 2014
4. Arl30405 en Pixabay
5. Alfredo Domínguez
6. CC Attribution NonCommercial

Chiapas: migrantes devueltos desde Estados Unidos, según municipio de destino, 2018

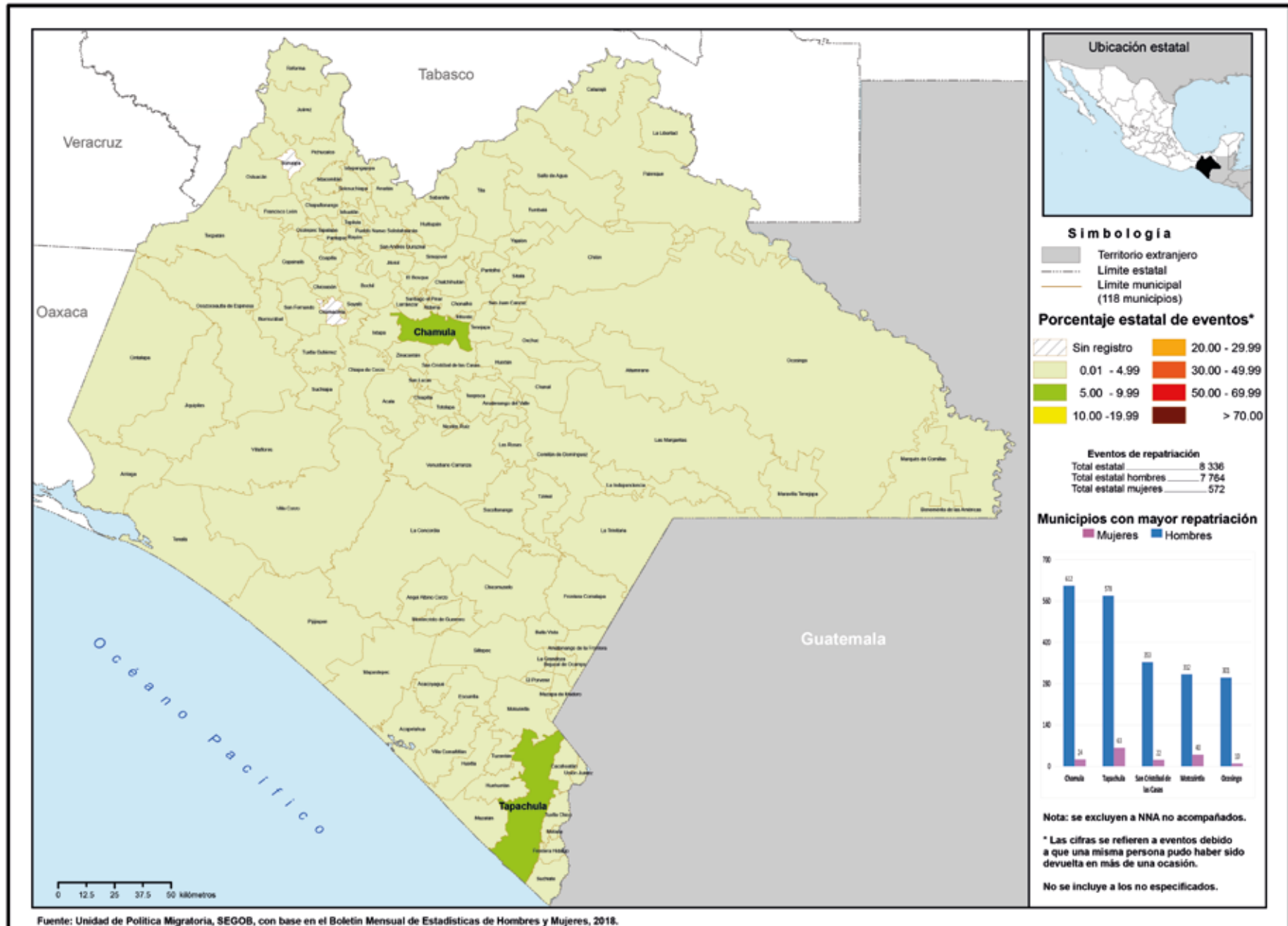

ENTRADAS DE VISITANTES Y RESIDENTES



El estado recibió **5.1%** del total del flujo de internación regular a México:

1.2% correspondió a entradas de mexicanos(as).

Del total de entradas de mexicanos(as), **95.8%** del flujo correspondió a connacionales residentes en el país.

mientras que **98.8%** a entradas de extranjeros(as).

De las entradas de extranjeros(as), **85.5%** ingresaron bajo la categoría de visitantes regionales y **5.6%** de visitantes turistas.

RESIDENCIA EN MÉXICO

El estado de Chiapas recibió **2.5%** de las y los nuevos residentes temporales, principalmente nacionales de Guatemala; por otra parte, **16.9%** del total de extranjeros(as) que decidieron en 2018 establecerse de manera permanente lo hicieron en esta

En cuanto a las y los residentes temporales que ya se encontraban en el país, **1.0%** de éstos permaneció en el estado de Chiapas.

REMESAS

Chiapas recibió **2.4%** del total de remesas que ingresaron al país en 2018, **0.29%** más que las recibidas en 2017.



Los principales países de nacionalidad de estas personas fueron Honduras y El Salvador, con **52.3%** y **33.0%**, respectivamente.

RAZONES HUMANITARIAS

Entre las personas migrantes a las que se les emitió una Tarjeta de Visitantes por Razones Humanitarias **44.6%** se encontraba en el estado de Chiapas, colocándolo en el primer lugar a nivel nacional en este tipo de emisiones.

98.6% se internó por vía terrestre.



Mientras que **1.2%** lo hizo por vía marítima.



CHIAPAS



CIUDAD HIDALGO

TALISMÁN

El principal punto de internación en la frontera sur es Talismán y concentró el **59.7%** del flujo del estado, mientras que por los puntos oficiales de internación ubicados en Ciudad Hidalgo se registraron el **34.8%** de los flujos de entrada.

24.7% eran mujeres



y 75.3% hombres.

PERSONAS EN SITUACIÓN MIGRATORIA IRREGULAR

Del total de personas presentadas en la entidad,

El principal país de origen de este grupo de personas fue Honduras (35.2%).

El 44.8% de las personas migrantes que ingresaron a nuestro país sin la documentación migratoria requerida fueron presentadas ante la autoridad migratoria en el estado de Chiapas, que lo colocó como la entidad con mayor porcentaje de presentaciones.

De las y los extranjeros resueltos y devueltos,

El principal país de origen fue Honduras con 42.6%.

En el estado de Chiapas se resolvió la devolución al país de origen del 42.9% de las personas migrantes. 97.6% eran originarias de los países del Triángulo Norte de Centroamérica (Honduras, Guatemala y El Salvador).

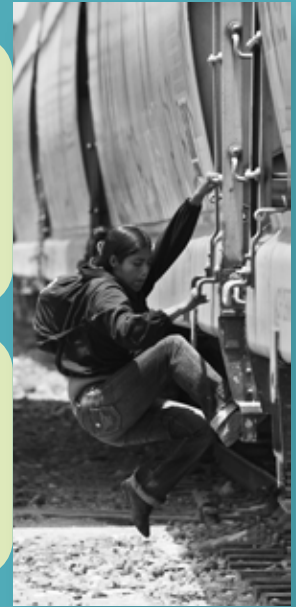

22.8% eran niñas, niños y adolescentes.



MEXICANOS(AS) DEVUELTOS(AS) DESDE ESTADOS UNIDOS (REPATRIADOS[AS])

NIÑAS, NIÑOS Y ADOLESCENTES

El 42.4% de las niñas, niños y adolescentes extranjeros presentados en el país, fueron reportados(as) en el estado de Chiapas.

69.6% eran acompañados(as), mientras que 30.4% viajaban sin la compañía de un familiar.

Del total de mexicanos(as) repatriados(as) a nivel nacional, 5.7% reportó ser originario de Chiapas, 92.4% de éstos eran hombres. Mientras que el 4.6% declararon tener como destino este mismo estado.

El 6.0% del total de niñas, niños y adolescentes mexicanos repatriados desde Estados Unidos eran originarios de Chiapas.

Del total de NNA 90.9% eran adolescentes de 12 a 17 años de edad. El 90.0% eran hombres y 10.0% mujeres.



CHIHUAHUA, 2018

El estado de Chihuahua cuenta con 10 puntos oficiales de internación a nuestro país, ocho terrestres y dos aéreos, en los que se registran internaciones para fines estadísticos. Al igual que Sonora, es uno de los estados norteños con mayor extensión territorial y es el de mayor territorio a nivel nacional, por lo que los puntos de internación terrestre tienden a concentrarse en Ciudad Juárez, en las zonas más urbanas y con una conexión más rápida con las ciudades en el sur de Nuevo México y Texas, en Estados Unidos. Los puntos de internación más alejados de esta ciudad generalmente son poco concurridos por la gran distancia que los separa de las principales ciudades del estado y de las respectivas en Estados Unidos, por lo que suelen registrar pocos ingresos durante el año.

En 2018, ocupó el noveno lugar en el registro de eventos de entrada a México y fue la cuarta entidad de mayor registro de personas mexicanas residentes en el extranjero a nivel nacional; después de Tamaulipas, en el norte, es la puerta de mayor afluencia terrestre de este flujo de paisanos(as), sobre todo de las y los mexicanos que vienen a pasar las temporadas de vacaciones.

En este contraste de flujos, 99.5% de la movilidad de personas extranjeras se realiza de forma regular. Es una entidad en la que se registró un número importante de personas residentes temporales y permanentes, pero no es de las que tienen una atracción especial de personas migrantes extranjeras con fines de residencia.

Aunque es una de las puertas de entrada a Estados Unidos, es una de las entidades con menor flujo de personas en situación migratoria irregular, pues en 2018 se ubicó en el lugar 15 a nivel nacional.

Hasta 2008, Chihuahua era la tercera entidad con mayor recepción de mexicanos(as) devueltos(as) desde Estados Unidos, situación que cambió hasta ubicarlo en la cuarta posición, por debajo de Tamaulipas y Coahuila. Entre las entidades identificadas como origen de este flujo de mexicanos(as), la entidad ocupó el lugar 12, al igual que entre quienes declararon tenerla como lugar de destino, principalmente a los municipios de Ciudad Juárez y Chihuahua, la capital.



- Fotografías Chihuahua:
1. Flickr-Dominio público
 2. CC Attribution NonCommercial
 3. Charles Nambasi en Pexels
 4. Brunel Johnson en Pixabay
 5. Sasin Tipchai en Pexels

Chihuahua: migrantes devueltos desde Estados Unidos, según municipio de destino, 2018

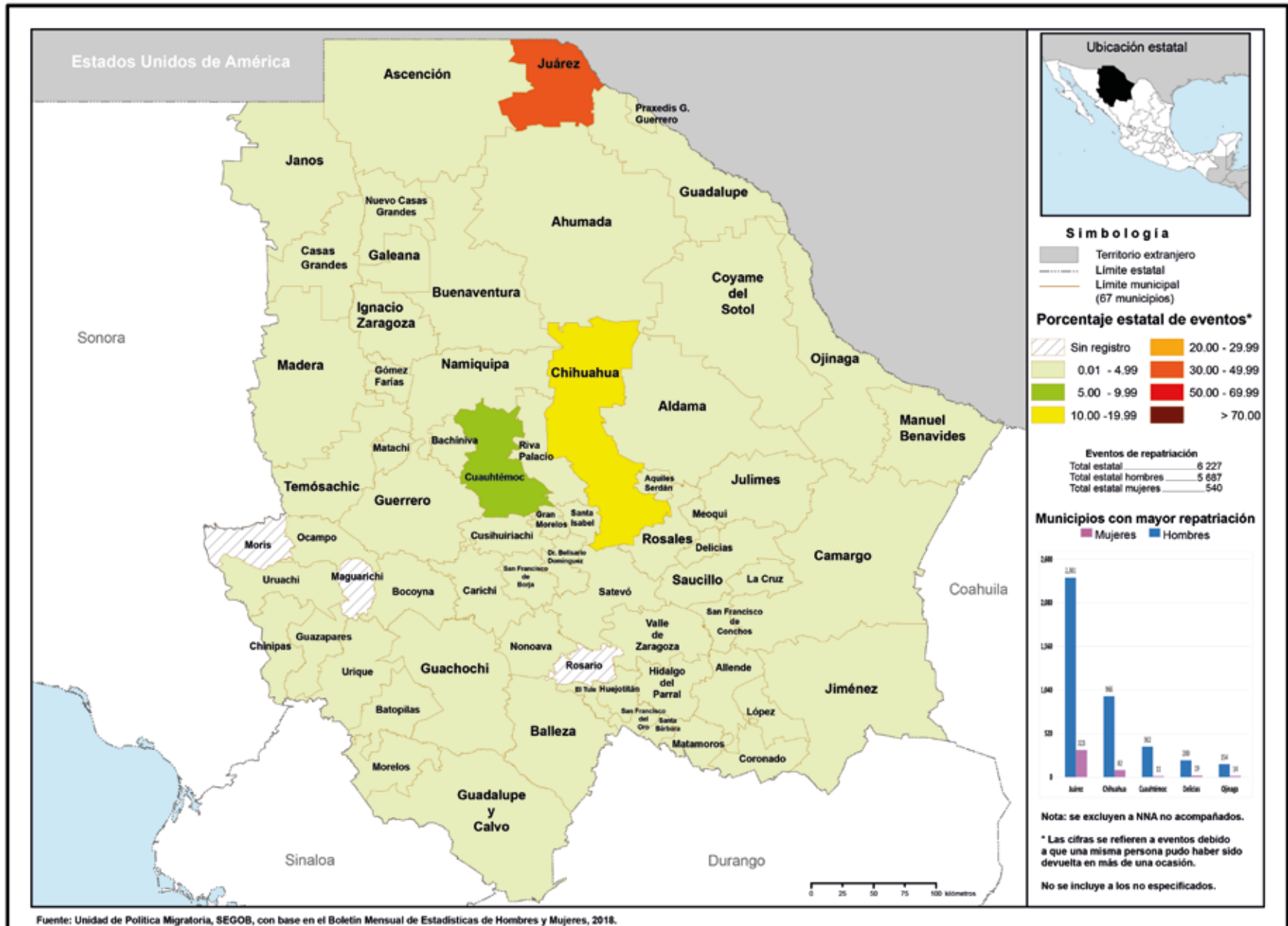



CIUDAD JUÁREZ

El principal punto de entrada es Ciudad Juárez, la cual concentró 61.4% del total de entradas del estado.

El 86.2% del flujo se internó por la vía terrestre.



mientras que 13.8 % lo hizo por vía aérea.



CHIHUAHUA

ENTRADAS DE VISITANTES Y RESIDENTES

El estado recibió 1.0% del total del flujo de internación regular a México:

38.9% correspondió a entradas de mexicanos(as).

mientras que 61.1% a entradas de extranjeros(as).

Del total de entradas de mexicanos(as), 86.8% del flujo correspondió a connacionales residentes en el extranjero.

De las entradas de extranjeros(as), 50.5% ingresaron bajo la categoría de otros visitantes sin permiso de actividad remunerada, 29.5% visitantes turistas y 17.7% de visitantes de negocios.



RAZONES HUMANITARIAS

Entre las personas migrantes a las que se les emitió una Tarjeta de Visitantes por Razones Humanitarias el 0.2% se encontraba en el estado de Chihuahua.

Los principales países de nacionalidad de estas personas fueron Venezuela y Honduras, con 50.0% y 21.1%, respectivamente.

RESIDENCIA EN MÉXICO

El estado de Chihuahua recibió 1.5% de las y los nuevos residentes temporales, principalmente nacionales de Estados Unidos y Venezuela (23.5% y 9.7%, respectivamente); por otra parte, el 1.1% del total de extranjeros(as) que decidieron en 2018 establecerse de manera permanente lo hicieron en esta entidad.

En cuanto a las y los residentes temporales que ya se encontraban en el país, 1.4% de éstos permaneció en el estado de Chihuahua.

REMESAS

Chihuahua recibió 2.9% del total de remesas que ingresaron al país en 2018, 0.22% más que las recibidas en 2017.

PERSONAS EN SITUACIÓN MIGRATORIA IRREGULAR



29.9% eran mujeres



y 70.1% hombres.

Del total de personas presentadas en la entidad,

El principal país de origen de este grupo de personas fue Guatemala (56.8%).

El 1.0% de las personas migrantes que ingresaron a nuestro país sin la documentación migratoria requerida fueron presentadas ante la autoridad migratoria en el estado de Chihuahua.

41.4% eran niñas, niños y adolescentes.



De las y los extranjeros resueltos y devueltos,

En el estado de Chihuahua se resolvió la devolución al país de origen de 1.1% de las personas migrantes. 96.2% eran originarias de los países del Triángulo Norte de Centroamérica (Honduras, Guatemala y El Salvador).

MEXICANOS(AS) DEVUELTOS(AS) DESDE ESTADOS UNIDOS (REPATRIADOS[AS])



Bajo los acuerdos de repatriación con Estados Unidos, Chihuahua recibió 7.9% de nuestros connacionales. Es de los estados de la frontera norte que menos repatriados(as) mexicanos(as) atendió. 90.3% de estos repatriados eran hombres.

El principal punto de repatriación es Ciudad Juárez, que recibió 97.8% de las y los repatriados en esa entidad.

Del total de mexicanos(as) repatriados(as) a nivel nacional, 3.1% reportó ser originario de Chihuahua, 92.5% de éstos eran hombres. Mientras que 3.4% declararon tener como

El 3.7% del total de niñas, niños y adolescentes mexicanos repatriados desde Estados Unidos, eran originarios de Chihuahua.

Del total de niñas, niños y adolescentes 94.8% eran adolescentes de 12 a 17 años de edad. El 92.8% eran hombres y 7.2% mujeres.



NIÑAS, NIÑOS Y ADOLESCENTES

El 1.7% de las niñas, niños y adolescentes extranjeros presentados en el país, fueron reportados en el estado de Chihuahua.

54.6% eran acompañados(as) mientras que 45.4% viajaban sin la compañía de un familiar.

CIUDAD DE MÉXICO, 2018

Aunque solo cuenta con un punto oficial de internación, la Ciudad de México es una de las entidades con mayor movilidad humana del país. Como centro neurálgico de nuestra nación, es un espacio que, en ocasiones, sirve como eje de transición hacia el interior.

En 2018 se ubicó como la segunda entidad con más eventos de entrada a nuestro país, pues es la que recibe más personas de negocios al año. No obstante, si bien es uno de los centros turísticos más importantes de México, muchos de las y los turistas o visitantes que arriban por el Aeropuerto Internacional “Benito Juárez” se desplazan hacia otros estados que no tienen vuelos internacionales y a los que se puede llegar ya sea en autobús o en un vuelo doméstico.

Aunque fue la entidad que recibió más mexicanos(as) residentes en el extranjero, ocurre lo mismo que con las personas visitantes: es un punto de tránsito hacia otros estados cercanos. Tampoco hay que descartar que el incremento de la emigración de mexicanos(as) es un factor que explica el regreso de paisanos(as), sobre todo para pasar vacaciones con la familia.

En cuanto a las y los residentes temporales y permanentes, fue la entidad que más personas extranjeras documentó con fines de residencia y la segunda a nivel nacional que emitió el mayor número de Tarjetas por Razones Humanitarias. Esta tendencia no sorprende si se considera que es una de las entidades con el mayor número de instituciones educativas a nivel superior y que son puerta abierta para recibir a estudiantes internacionales, así como a investigadores y académicos, por poner un ejemplo. Aún más, es la entidad que recibió a la mayoría de las y los nacionales de Estados Unidos, Brasil, Colombia, Venezuela, España y, en menor medida, Francia y China con fines de residencia temporal.

Aunque estratégicamente cuenta con uno de los centros de alojamiento más dinámicos de personas extranjeras en situación migratoria irregular, la mayoría de ellas proviene de otros estados de la República, por lo que en 2018 se ubicó en este rubro en la posición 11 a nivel nacional.

En 2018 operó como centro del Programa de Repatriación Voluntaria al Interior de México para recibir a las y los mexicanos devueltos por Estados Unidos, muchos de los cuales tenían como destino otra entidad. A nivel nacional, ocupó la posición 15 entre los estados de origen y la 16 como lugar de destino de personas que se dirigían, principalmente, a las alcaldías centrales de Benito Juárez, Álvaro Obregón y Venustiano Carranza, así como a la parte norte de la entidad.

Fotografías Ciudad de México:

1. Skitterphoto en Pexels
2. Ar130405 en Pixabay
3. Skeeze en Pixabay
4. CC Attribution NonCommercial

Ciudad de México: migrantes devueltos desde Estados Unidos, según municipio de destino, 2018

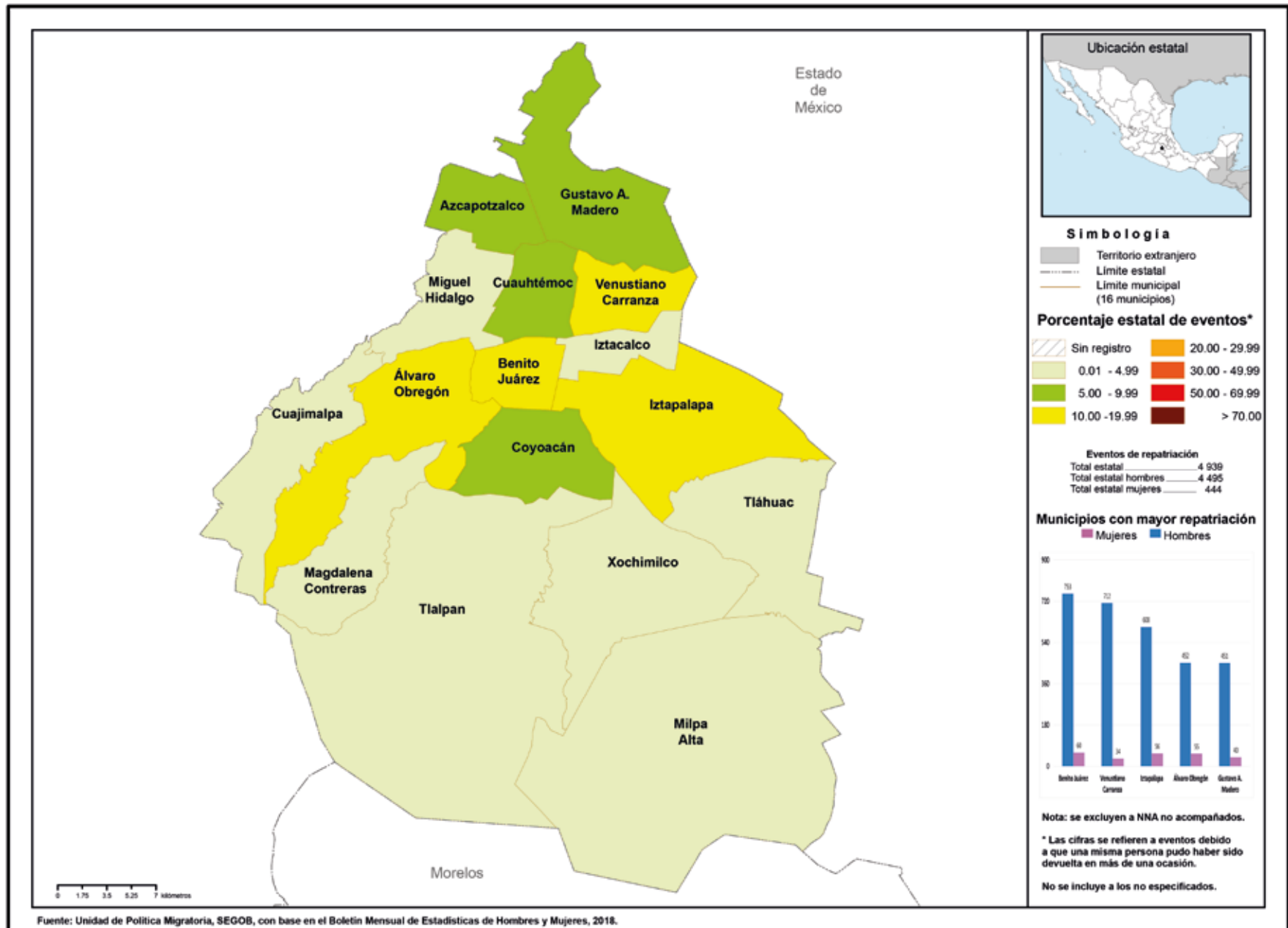



ENTRADAS DE VISITANTES Y RESIDENTES

El estado recibió **22.6%** del total del flujo de internación regular a México:

46.0% correspondió a entradas de mexicanos(as).

Del total de entradas de mexicanos(as), **85.2%** fue de connacionales residentes en el país.

mientras que **54.0%** a entradas de extranjeros(as).

De las entradas de extranjeros(as), **43.0%** ingresaron bajo la categoría de otros visitantes sin permiso de actividad remunerada, **34.6%** de visitantes turistas y **11.3%** de visitantes de negocios.

RESIDENCIA EN MÉXICO

La Ciudad de México recibió **31.1%** de las y los nuevos residentes temporales, principalmente nacionales de Venezuela; por otra parte, **18.2%** del total de extranjeros(as) que decidieron en 2018 establecerse de manera permanente lo hicieron en esta

En cuanto a las y los residentes temporales que ya se encontraban en el país, **31.9%** de éstos permaneció en la Ciudad de México.

RAZONES HUMANITARIAS

Entre las personas migrantes a las que se les emitió una Tarjeta de Visitantes por Razones Humanitarias el **7.0%** se encontraba en la Ciudad de México.

Los principales países de nacionalidad de estas personas fueron Honduras y Venezuela, con **49.2%** y **35.2%**, respectivamente.



REMESAS

La Ciudad de México recibió **4.3%** del total de remesas que ingresaron al país en 2018, **0.04%** menos que las recibidas en 2017.



AEROPUERTO INTERNACIONAL "BENITO JUÁREZ"



El principal país de nacionalidad de las entradas aéreas fue Estados Unidos, con **37.3%** del total de entradas de extranjeros(as) por la Ciudad de México.

CIUDAD DE MÉXICO



MEXICANOS(AS) DEVUELTOS(AS) DESDE ESTADOS UNIDOS (REPATRIADOS[AS])

Bajo el Programa de Repatriación al Interior de México (PRIM), firmado en Estados Unidos, la Ciudad de México recibió el 4.0% de nuestros connacionales en el Aeropuerto Internacional de la Ciudad de México. De éstos, 98.8% eran hombres.

Solo el 0.9% del total de niñas, niños y adolescentes mexicanos repatriados desde Estados Unidos eran originarios de la Ciudad de México.

Del total de NNA 82.3% eran adolescentes de 12 a 17 años de edad. El 78.1% eran hombres y 21.9% mujeres.

NIÑAS, NIÑOS Y ADOLESCENTES

El 1.1% de las niñas, niños y adolescentes extranjeros presentados en el país, fueron reportados(as) en la Ciudad de México.

48.0% eran acompañados(as), mientras que 52.0% viajaban sin la compañía de un familiar.

Del total de mexicanos(as) repatriados(as) a nivel nacional, 2.5% reportó ser originario de la Ciudad de México, 90.5% de éstos eran hombres. Mientras que el 2.8% declararon tener como destino esta ciudad.



PERSONAS EN SITUACIÓN MIGRATORIA IRREGULAR



18.3% eran mujeres

Del total de personas presentadas en la entidad,

20.9% eran niñas, niños y adolescentes.



y 81.7% hombres.

El principal país de origen de este grupo de personas fue Honduras (34.9%).

De las y los extranjeros resueltos y devueltos,

Solo el 1.4% de las personas migrantes que ingresaron a nuestro país sin la documentación migratoria requerida fueron presentadas ante la autoridad migratoria en la Ciudad de México.

En la Ciudad de México se resolvió la devolución al país de origen del 5.4% de las personas migrantes.

COAHUILA, 2018

El estado de Coahuila cuenta con ocho puntos oficiales de internación a nuestro país, cinco aéreos y tres terrestres. Aun cuando es la entidad con mayor presencia de turistas cinegéticos, su flujo de personas migrantes de internación es reducido, lo que la llevó a ocupar el lugar 17 a nivel nacional en lo que respecta a los eventos de entrada, que en su mayoría es de mexicanos(as) y, principalmente, de las y los residentes en el extranjero. En 2018, se colocó como la quinta entidad a nivel nacional y la tercera en la frontera norte en atención y registro de este grupo de paisanos(as).

Al igual que Chihuahua, es una entidad en la que el número de personas residentes temporales y permanentes es relativamente bajo.

En 2018, Coahuila se posicionó como el séptimo estado con más eventos de migración irregular registrados y el tercero entre las entidades del norte del país. Si bien estos flujos no tienen la dimensión de los que se mueven en los estados de la frontera sur, es relevante su posición en tanto que es un indicio de las posibles rutas de salida y de las necesidades que deben considerarse en la planeación estatal y municipal para la atención de tales flujos migratorios.

En este contexto, 92.5% de la movilidad de personas extranjeras en el estado correspondió a las y los migrantes en situación regular.

A partir de 2010, se convirtió en el cuarto estado en la recepción de personas migrantes devueltas desde Estados Unidos, y en 2011 este flujo casi se duplicó. Fue la entidad 23 en ser declarada como origen entre las y los mexicanos repatriados, y la número 22 en el registro de entidad de destino, destacando para ello los municipios de Piedras Negras, Acuña y Torreón.



Fotografías Coahuila:
1. CC Attribution
Share Alike 2.0 Generic
2. CC Attribution
Share Alike 2.5 Generic
3. Skeeze en Pixabay
4. Graciela Martínez Caballero
4. Ar130405 en Pixabay

Coahuila: migrantes devueltos desde Estados Unidos, según municipio de destino, 2018

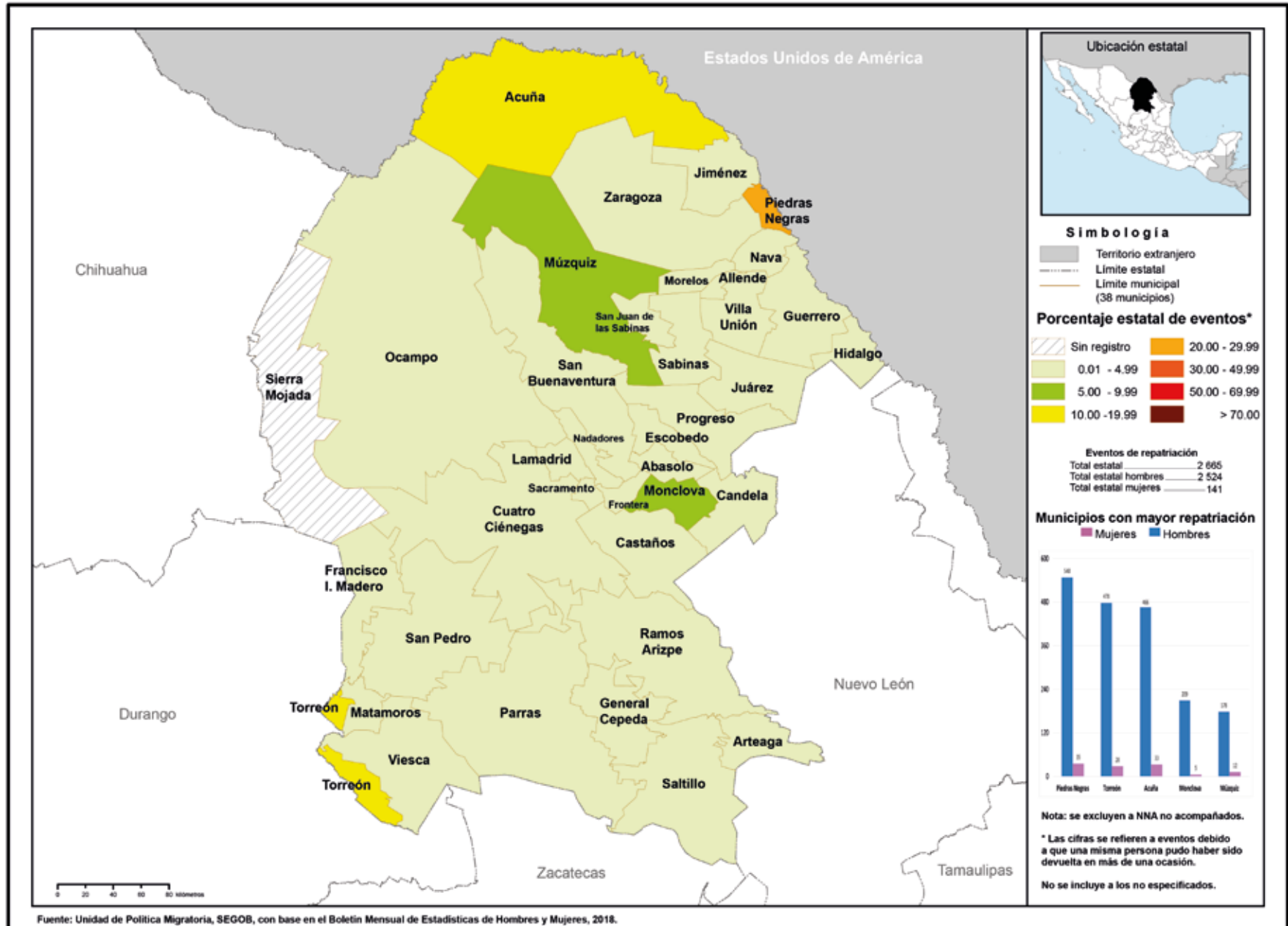



ENTRADAS DE VISITANTES Y RESIDENTES

El estado recibió **0.3%** del total del flujo de internación regular a México:

61.6% correspondió a entradas de mexicanos(as).

mientras que **38.4%** a entradas de extranjeros(as).

Del total de entradas de mexicanos(as), **11.7%** fue de connacionales residentes en el país, en su gran mayoría eran residentes en el extranjero.

De las entradas de extranjeros(as), **27.03%** ingresaron bajo la categoría de visitantes turistas, **43.2%** de otros visitantes sin permiso de actividad remunerada y **19.0%** de visitantes de negocios.



El **77.5%** del flujo se internó por la vía terrestre.



mientras que **19.0%** lo hizo por vía aérea.

El principal punto de internación en Coahuila es el Puente Internacional Piedras Negras II "Juárez-Lincoln", que concentró **63.1%** del total de entradas del estado.



REMESAS

Coahuila recibió **1.7%** del total de remesas que ingresaron al país en 2018, **0.03%** más que las recibidas en 2017.

RESIDENCIA EN MÉXICO

El estado de Coahuila recibió al **1.4%** de las y los nuevos residentes temporales, principalmente nacionales de Brasil y Corea del Sur (**12.4%** y **11.9%**, respectivamente); por otra parte, **1.0%** del total de extranjeros(as) que decidieron en 2018 establecerse de manera permanente lo hicieron en esta entidad.

En cuanto a los residentes temporales que ya se encontraban en el país, **1.4%** de éstos permaneció en el estado de Coahuila.



PUENTE INTERNACIONAL
PIEDRAS NEGRAS II
"JUÁREZ-LINCOLN"

COAHUILA

RAZONES HUMANITARIAS

Entre las personas migrantes a las que se les emitió una Tarjeta de Visitantes por Razones Humanitarias **0.4%** se encontraba en el estado de Coahuila.

Los principales países de nacionalidad de estas personas fueron Honduras y Venezuela, con **43.0%** y **35.4%**, respectivamente.

22.1% eran mujeres



y 77.9% hombres.

PERSONAS EN SITUACIÓN MIGRATORIA IRREGULAR



Del total de personas presentadas en la entidad,

El principal país de origen de este grupo de personas fue Honduras (58.7%).

El 2.9% de las personas migrantes que ingresaron a nuestro país sin la documentación migratoria requerida fueron presentadas ante la autoridad migratoria en el estado de Coahuila.

21.8% eran niñas, niños y adolescentes.



De las y los extranjeros resueltos y devueltos,

En el estado de Coahuila se resolvió la devolución al país de origen del 1.9% de las personas migrantes. 97.6% eran originarias de los países del Triángulo Norte de Centroamérica (Honduras, Guatemala y El Salvador).



NIÑAS, NIÑOS Y ADOLESCENTES

El 2.7% de las niñas, niños y adolescentes extranjeros reportados(as) en el estado de Coahuila.

64.8% eran acompañados(as), mientras que 35.2% viajaban sin la compañía de un familiar.

MEXICANOS(AS) DEVUELTOS(AS) DESDE ESTADOS UNIDOS (REPATRIADOS[AS])

Bajo los acuerdos de repatriación con Estados Unidos, Coahuila recibió 5.8% de nuestros connacionales. Es el estado que menos repatriados(as) mexicanos(as) atendió. 96.3% de éstos eran hombres.

El principal punto de repatriación de Coahuila es Ciudad Acuña que recibió 95.8% de las y los repatriados en esa entidad.

Del total de mexicanos(as) repatriados(as) a nivel nacional, 1.2% reportó ser originario de Coahuila, 94.3% de éstos eran hombres. Mientras que 1.4% declaró tener como destino este mismo estado.

El 1.5% del total de niñas, niños y adolescentes mexicanos repatriados desde Estados Unidos eran originarios de Coahuila. Del total de NNA, 95.05% eran adolescentes de 12 a 17 años de edad. El 94.4% eran hombres y 5.6% mujeres.

COLIMA, 2018

El estado de Colima cuenta con dos puntos oficiales de internación a México: el Aeropuerto Internacional de Colima, ubicado en Manzanillo, y el puerto de Manzanillo.

Por su posición geográfica, es un estado en el que los flujos de personas migrantes irregulares son prácticamente nulos, por lo que casi 100% de la movilidad en la entidad es regular; no obstante, en 2018 ocupó la posición 20 a nivel nacional en el registro de eventos de entrada.

La entidad no es un polo de atracción para las personas migrantes que buscan establecer su residencia temporal o permanente en nuestro país, pues se situó entre los tres últimos estados con personas extranjeras registradas con algún documento de residencia.

Entre las y los mexicanos devueltos desde Estados Unidos, Colima se ubicó en la posición 27 en cuanto a las entidades tanto de origen como de destino; en específico, en este último rubro, a nivel municipal Colima y Tecomán destacan como los principales sitios de recepción.



Fotografías Colima:

1. Rafael Cosquiere en Pexels
2. Ar130405 en Pixabay
3. August de Richeli en Pexels
4. CC Attribution NonCommercial
5. Ar130405 en Pixabay
6. Ian Espinosa en Pexels

Colima: migrantes devueltos desde Estados Unidos, según municipio de destino, 2018

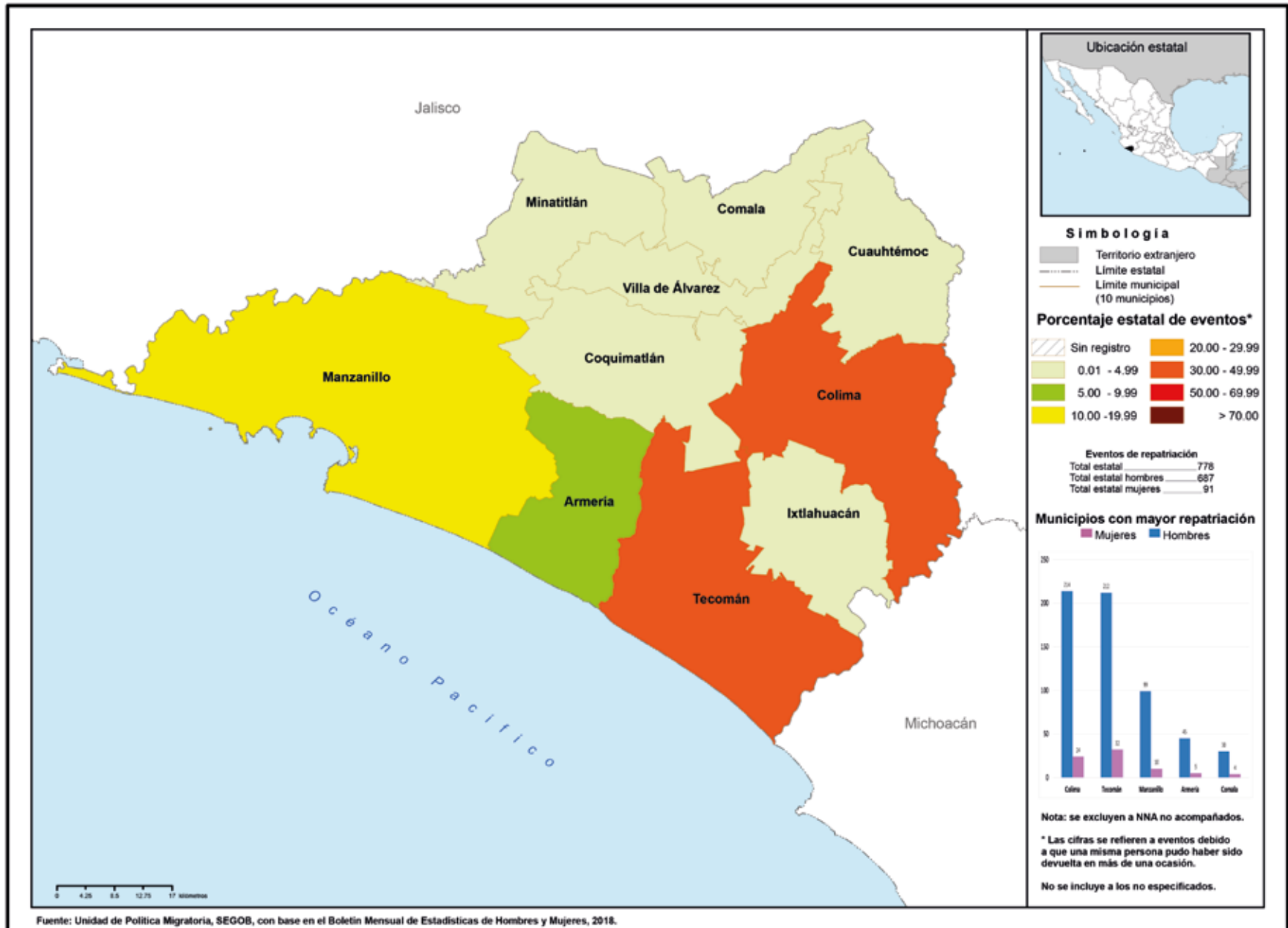



ENTRADAS DE VISITANTES Y RESIDENTES

El estado recibió **0.2%** del total del flujo de internación regular a México:

4.3% correspondió a entradas de mexicanos(as).

mientras que **95.7%** a entradas de extranjeros(as).

Del total de entradas de mexicanos(as), **48.4%** fue de connacionales residentes en el país.

De las entradas de extranjeros(as), **39.9%** ingresaron bajo la categoría de tripulación marítima, **35.7%** de visitantes turistas y **21.1%** de visitantes de crucero.

RAZONES HUMANITARIAS

Entre las personas migrantes a las que se les emitió una Tarjeta de Visitantes por Razones Humanitarias **0.1%** se encontraba en el estado de Colima.

El único país de nacionalidad registrada de estas personas fue Venezuela, con el **100.0** por ciento.



RESIDENCIA EN MÉXICO

El estado de Colima recibió **0.2%** de las y los nuevos residentes temporales, principalmente nacionales de Estados Unidos y Colombia (**24.6%** y **11.2%**, respectivamente); por otra parte, **0.4%** del total de extranjeros(as) que decidieron en 2018 establecerse de manera permanente lo hicieron en esta entidad.

En cuanto a las y los residentes temporales que ya se encontraban en el país, **0.2%** de éstos permaneció en el estado de Colima.

COLIMA

PUERTO DE MANZANILLO

El principal punto de internación en Colima es el Puerto de Manzanillo, que concentró **60.3%** de las entradas del estado.

PERSONAS EN SITUACIÓN MIGRATORIA IRREGULAR

27.3% eran mujeres



y 72.7% hombres.



Del total de personas presentadas en la entidad,

El 0.01% de las personas migrantes que ingresaron a nuestro país sin la documentación migratoria requerida fueron presentadas ante la autoridad migratoria en el estado de Colima.

En el estado de Colima se resolvió la devolución al país de origen de 0.01% de las personas migrantes. 80.6% eran originarias de Honduras y Guatemala.

MEXICANOS(AS) DEVUELTOS(AS) DESDE ESTADOS UNIDOS (REPATRIADOS[AS])

Del total de mexicanos(as) repatriados(as) a nivel nacional, 0.5% reportó ser originario de Colima, 88.9% de éstos eran hombres. De ellos, 0.4% declaró tener como destino el estado de Colima.

El 0.1% del total de niñas, niños y adolescentes mexicanos repatriados desde Estados Unidos eran originarios de Colima.

Del total de NNA 81.3% eran adolescentes de 12 a 17 años de edad. El 62.5% eran hombres y 37.5% mujeres.



REMESAS

El estado de Colima recibió 1.0% del total de remesas que ingresaron al país en 2018, 0.05% menos que las recibidas en 2017.



DURANGO, 2018

Durango es uno de los 11 estados que cuentan con un solo punto oficial de internación: el Aeropuerto Internacional de la ciudad de Durango. La movilidad internacional en esta entidad no presenta grandes volúmenes, pero 94.5% de ésta cuenta con algún documento migratorio que acredita su regularidad.

Es, junto con Tlaxcala, el estado que en 2018 registró menos población con fines de residencia temporal o permanente.

Aunque no es un estado tradicional de tránsito hacia Estados Unidos, algunas personas suelen usarlo para llegar a la frontera por Chihuahua. Debido a esto no presenta grandes volúmenes de eventos de personas migrantes irregulares detectadas por el Instituto Nacional de Migración.

Fue la entidad 19 declarada como lugar de origen, pero la número 21 como destino, lo que puede deberse a que sus connacionales quieren intentar un nuevo cruce y no regresan, o bien deciden establecerse en otra entidad que ofrezca mayores oportunidades. Entre quienes retornaron, el destino principal fue el municipio de Durango.



Fotografías Durango:

1. Christian Morilli en Pexels
2. Ar130405 en Pixabay
3. Graciela Martínez Caballero
4. Skitterphoto en Pixabay
5. CC Attribution NonCommercial
6. Sasin Tipchay en Pixabay
7. Charles Nambasi en Pexels

Durango: migrantes devueltos desde Estados Unidos, según municipio de destino, 2018

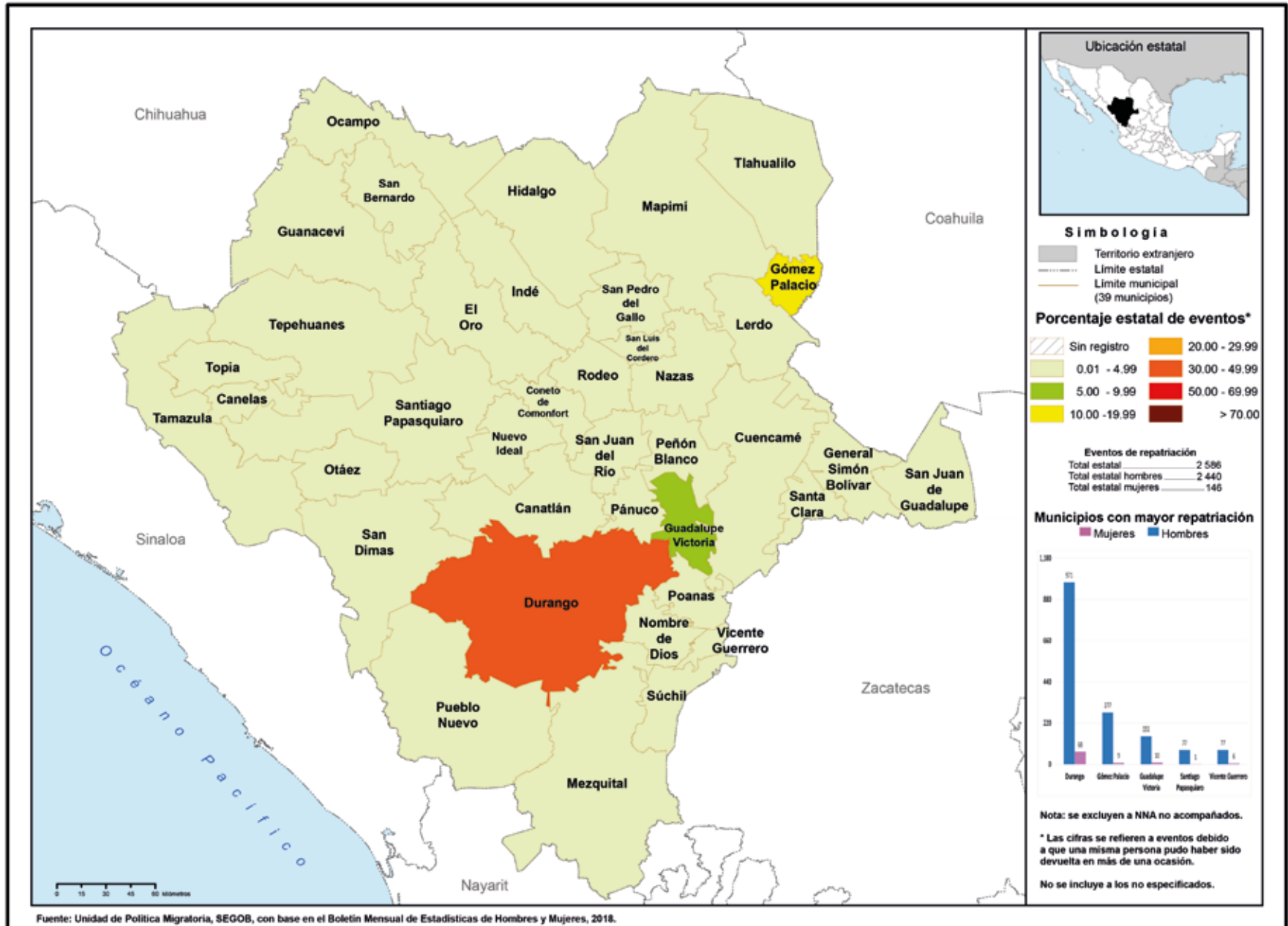



AEROPUERTO
INTERNACIONAL
DE DURANGO



DURANGO

ENTRADAS DE VISITANTES Y RESIDENTES

El estado recibió **0.5%** del total del flujo de internación regular por México:

45.7% correspondió a entradas de mexicanos(as).

mientras que **54.3%** a entradas de extranjeros(as).

Del total de entradas de mexicanos(as), **46.6%** fue de connacionales residentes en el país.

De las entradas de extranjeros(as), **96.8%** ingresaron bajo la categoría de otros visitantes sin permiso de actividad remunerada.



REMESAS

Durango recibió **2.4%** del total de remesas que ingresaron al país en 2018, **0.04%** más que las recibidas en 2017.



RAZONES HUMANITARIAS

Entre las personas migrantes a las que se les emitió una Tarjeta de Visitantes por Razones Humanitarias **0.03%** se encontraba en el estado de Durango.

RESIDENCIA EN MÉXICO

El estado de Durango recibió **0.3%** de los nuevos residentes temporales, principalmente nacionales de Estados Unidos y El Salvador (**18.4%** y **4.0%**, respectivamente); por otra parte, **0.3%** del total de extranjeros(as) que decidieron en 2018 establecerse de manera permanente lo hicieron en esta entidad.

En cuanto a las y los residentes temporales que ya se encontraban en el país, **0.3%** de éstos permaneció en el estado de Durango.

Los principales países de nacionalidad de estas personas fueron Nicaragua y Guatemala, con **60.0%** y **40.0%**, respectivamente.

24.5% eran mujeres



y 75.5% hombres.

PERSONAS EN SITUACIÓN MIGRATORIA IRREGULAR



Del total de personas presentadas en la entidad,

El principal país de origen de este grupo de personas fue Guatemala (57.7%).

El 0.5% de las personas migrantes que ingresaron a nuestro país sin la documentación migratoria requerida fueron presentadas ante la autoridad migratoria en el estado de Durango.

37.0% eran niñas, niños y adolescentes.



De las y los extranjeros resueltos y devueltos,

En el estado de Durango se resolvió la devolución al país de origen de 0.5% de las personas migrantes. 96.6% eran originarias de los países del Triángulo Norte de Centroamérica (Honduras, Guatemala y El Salvador).

NIÑAS, NIÑOS Y ADOLESCENTES

El 0.7% de las niñas, niños y adolescentes extranjeros presentados en el país, fueron reportados(as) en el estado de Durango.

62.7% eran acompañados(as) mientras que 37.3% viajaban sin la compañía de un familiar.



MEXICANOS(AS) DEVUELTOS(AS) DESDE ESTADOS UNIDOS (REPATRIADOS[AS])

Del total de mexicanos(as) repatriados(a) a nivel nacional, 1.7% reportó ser originario de Durango. 93.9 % de éstos eran hombres. Mientras que 1.4% declararon tener como destino este mismo estado.

El 0.8% del total de niñas, niños y adolescentes mexicanos repatriados desde Estados Unidos eran originarios de Durango. 95.1% eran adolescentes de 12 a 17 años de edad. El 92.7% eran hombres y 7.3% mujeres.



GUANAJUATO, 2018

Guanajuato es otro de los estados que cuenta con un solo punto oficial de internación a nuestro país: el Aeropuerto Internacional de Silao “El Bajío”, pero se ubicó entre las primeras 10 entidades con un mayor flujo de eventos de entradas. Debido a su tradición migratoria hacia Estados Unidos, no sorprende que las entradas de personas mexicanas residentes en el extranjero hayan representado 8.5% del total de eventos registrados en 2018.

Entre las entidades ubicadas en el centro occidente del país, Guanajuato es uno de los dos que más población con fines de residencia temporal o permanente registró en 2018, y de los primeros 10 a nivel nacional; destaca entre las personas residentes temporales de reciente arribo un nutrido grupo de nacionales de Japón.

Por su ubicación geográfica, es un paso hacia los puntos de cruce ubicados en la frontera con Chihuahua; en este sentido, los eventos de extranjeros(as) presentados(as) por situación migratoria irregular no tienen un peso relevante en el contexto nacional ni en la movilidad de personas extranjeras en el estado.

En cuanto a los eventos de personas mexicanas devueltas por Estados Unidos, se ubicó como la cuarta entidad de origen, y como la quinta en la faceta de destino, principalmente hacia el municipio de León.



Fotografías Guanajuato:
1. Ar130405 en Pixabay
2. Mariana Hinic en Pexels
3. Skitterphoto en Pixabay
4. CC Attribution
NonCommercial
5. Skeeze en Pixabay

Guanajuato: migrantes devueltos desde Estados Unidos, según municipio de destino, 2018

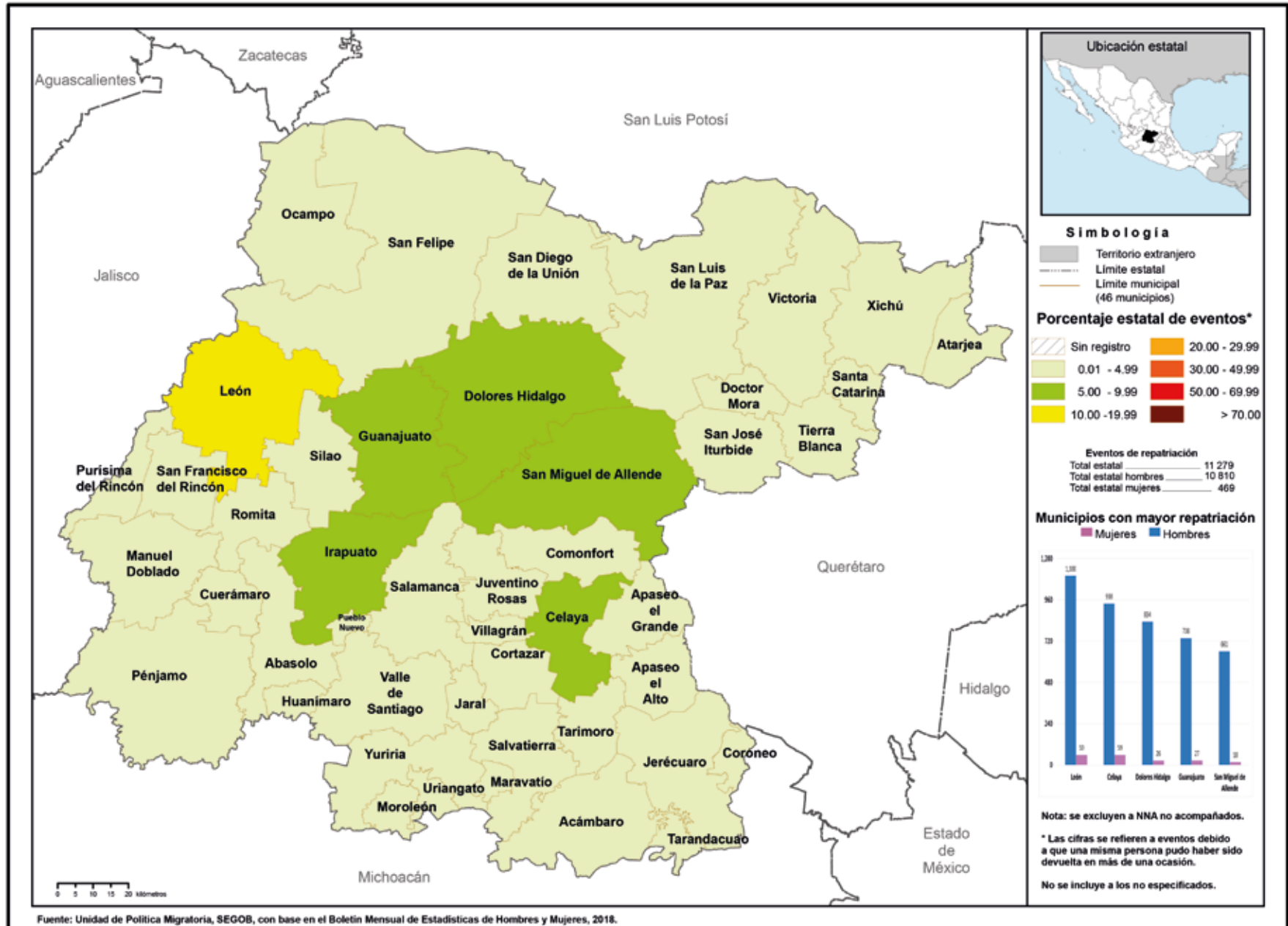



ENTRADAS DE VISITANTES Y RESIDENTES

El estado recibió **0.8%** del total del flujo de internación regular a México:

40.0% correspondió a entradas de mexicanos(as).

mientras que **60.0%** a entradas de extranjeros(as).

Del total de entradas de mexicanos(as), **68.2%** fue de connacionales residentes en el país.

De las entradas de extranjeros(as), **55.9%** ingresaron bajo la categoría de otros visitantes sin permiso de actividad remunerada, **17.1%** de visitantes de negocios y **16.6%** de visitantes turistas.

REMESAS

El estado de Guanajuato recibió **9.1%** del total de remesas que ingresaron al país en 2018, **0.08%** menos que las recibidas en 2017.

Es el tercer estado que más remesas obtuvo en 2018.



RESIDENCIA EN MÉXICO

El estado de Guanajuato recibió **3.5%** de las y los nuevos residentes temporales, principalmente nacionales de Japón y Estados Unidos (**28.2%** y **22.0%**, respectivamente); por otra parte, **3.4%** del total de extranjeros(as) que decidieron en 2018 establecerse de manera permanente lo hicieron en esta entidad.

En cuanto a las y los residentes temporales que ya se encontraban en el país, **3.7%** de éstos permaneció en el estado de Guanajuato.

RAZONES HUMANITARIAS

Entre las personas migrantes a las que se les emitió una Tarjeta de Visitantes por Razones Humanitarias **0.2%** se encontraba en el estado de Guanajuato.

Los principales países de nacionalidad registrada de estas personas fueron Venezuela y Honduras, con el **48.4%** y **29.0%**, respectivamente.

GUANAJUATO



AEROPUERTO INTERNACIONAL DE SILAO "EL BAJÍO"

PERSONAS EN SITUACIÓN MIGRATORIA IRREGULAR

13.8% eran mujeres



y 86.2% hombres.

Del total de personas presentadas en la entidad,

El principal país de origen de este grupo de personas fue Honduras (77.0%).

El 0.5% de las personas migrantes que ingresaron a nuestro país sin la documentación migratoria requerida fueron presentadas ante la autoridad migratoria en el estado de Guanajuato.



12.0% eran niñas, niños y adolescentes.



De las y los extranjeros resueltos y devueltos,

En el estado de Guanajuato se resolvió la devolución al país de origen de 0.5% de las personas migrantes. 95.8% eran originarias de los países del Triángulo Norte de Centroamérica (Honduras Guatemala y El Salvador).

MEXICANOS(AS) DEVUELTOS(AS) DESDE ESTADOS UNIDOS (REPATRIADOS[AS])



Del total de mexicanos(as) repatriados(as) a nivel nacional, 6.6% reportó ser originario de Guanajuato. 95.6% de éstos eran hombres. Mientras que 6.1% declararon tener como destino este mismo estado.

El 5.1% del total de niñas, niños y adolescentes mexicanos repatriados desde Estados Unidos eran originarios de Guanajuato.

Del total de NNA 94.5% eran adolescentes de 12 a 17 años de edad. El 91.1% eran hombres y 8.9% mujeres.

NIÑAS, NIÑOS Y ADOLESCENTES

El 0.3% de las niñas, niños y adolescentes extranjeros presentados en el país, fueron reportados(as) en el estado de Guanajuato.

31.4% eran acompañados(as) mientras que 68.6% viajaban sin la compañía de un familiar.



GUERRERO, 2018

Guerrero cuenta con cuatro puntos oficiales de internación a México: dos aéreos –aeropuertos de Acapulco y de Zihuatanejo– y dos marítimos –Acapulco y Zihuatanejo–. Este último es el principal punto de internación del estado, ya que concentra más de dos terceras partes de las entradas internacionales.

Aunque no es una entidad que reciba grandes volúmenes de entradas internacionales, en 2018 se ubicó en el lugar 16 entre los receptores de flujos.

Guerrero no es uno de los estados que se caracterizan por ser sitio de residencia para las y los extranjeros que buscan establecerse en nuestro país, por lo que en 2018 se situó entre las últimas entidades en documentar personas extranjeras con residencia temporal o permanente.

Pocos son las y los extranjeros en tránsito irregular por México que son detectados en Guerrero, pero los eventos registrados tienen una presencia importante en el municipio de Acapulco. Al respecto, cabe alertar en este contexto de nuevas modalidades de movilidad de los flujos y presencia de nacionalidades no tradicionales como las centroamericanas, pues esta tendencia debe ser vigilada en virtud de que podríamos estar ante una opción marítima de ingreso en proceso de convertirse en una ruta.

Guerrero no es un estado que tenga tradición migratoria hacia Estados Unidos, por lo que sorprende que en 2018 fue la entidad con el mayor número de eventos de personas mexicanas devueltas que declararon ser originarias de Guerrero, y la segunda identificada como entidad de destino, con rumbo principalmente a los municipios de Acapulco y Tlapa. Esta presencia de mexicanos(as) emigrantes internacionales colocó al estado, además, como el séptimo receptor de remesas en este año.



Fotografías Guerrero:
1. Ar130405 en Pixabay
2. Soumaya Ranjan en Pexels
3. CC Attribution
NonCommercial
4. Andrea Piacquadio en Pexels
5. Rubén Chávez Cruz
6. "Ven, hijo". Concurso
de Fotografía, SEGOB, 2014

Guerrero: migrantes devueltos desde Estados Unidos, según municipio de destino, 2018

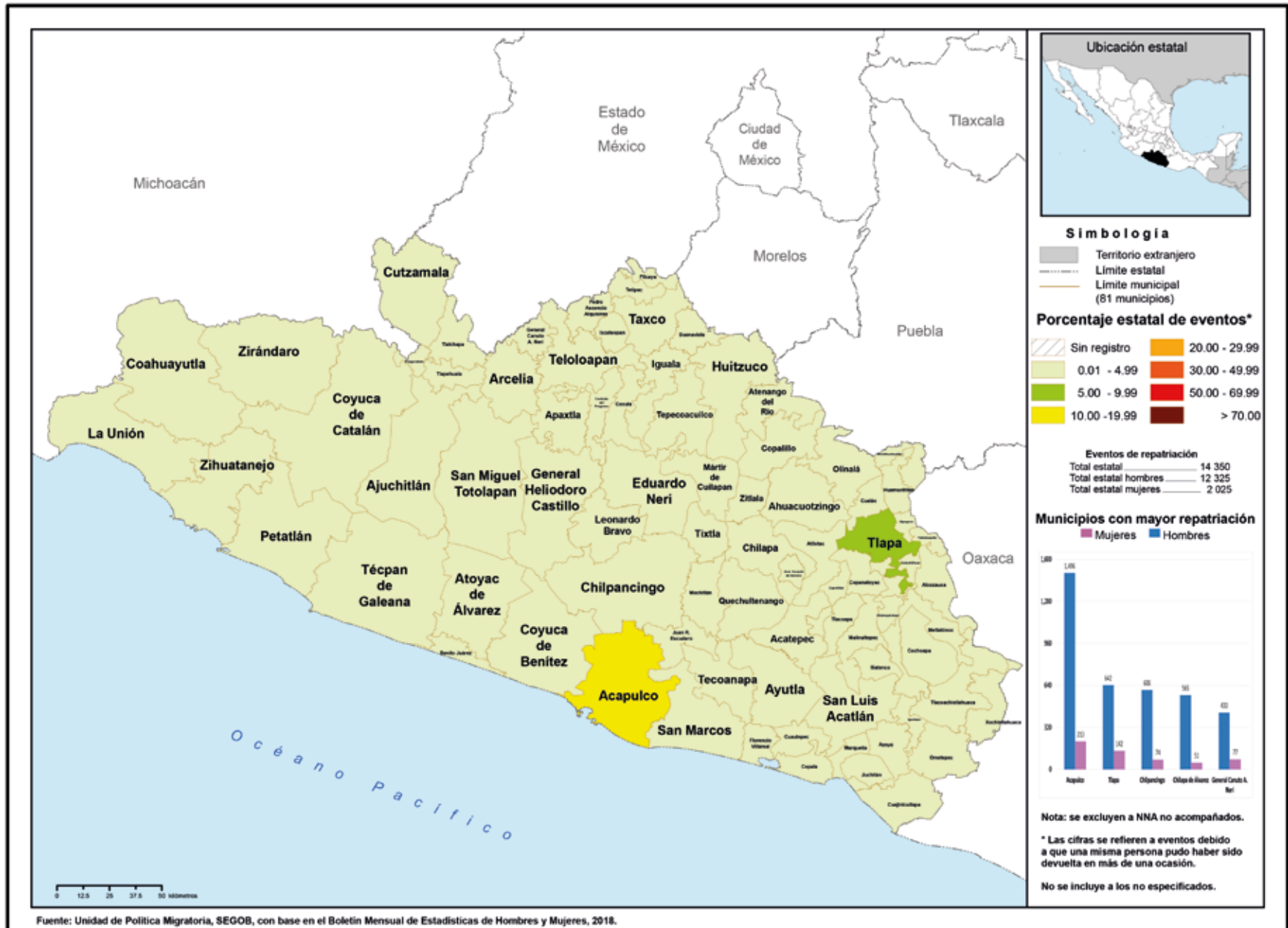



ENTRADAS DE VISITANTES Y RESIDENTES

El estado recibió **0.4%** del total del flujo de internación regular a México:

5.2% correspondió a entradas de mexicanos(a).

Del total de entradas de mexicanos(as), **52.3%** fue de connacionales residentes en el país.

mientras que **94.8%** a entradas de extranjeros(as).

De las entradas de extranjeros(as), **76.8%** ingresaron bajo la categoría de visitantes turistas, **19.3%** de visitantes de cruceros y **2.2%** de otros visitantes sin permiso de actividad remunerada.

RESIDENCIA EN MÉXICO

El estado de Guerrero recibió **0.6%** de las y los nuevos residentes temporales, principalmente nacionales de Cuba y Canadá **16.5%** y **15.3%**, respectivamente); por otra parte, **0.5%** del total de extranjeros(as) que decidieron en 2018 establecerse de manera permanente lo hicieron en esta entidad.

En cuanto a las y los residentes temporales que ya se encontraban en el país, **0.4%** de éstos permaneció en el estado de Guerrero.



REMESAS

El estado de Guerrero recibió **4.8%** del total de remesas que ingresaron al país en 2018, **0.11%** menos que las recibidas en 2017.

El **70.9%** se internó por el Aeropuerto Internacional de Zihuatanejo. No obstante, también destacaron sus entradas vías marítimas, a través del Puerto de Acapulco, el cual concentró **19.5%** del total de entradas a Guerrero.



GUERRERO

RAZONES HUMANITARIAS

Entre las personas migrantes a las que se les emitió una Tarjeta de Visitantes por Razones Humanitarias **0.1%** se encontraba en el estado de Guerrero.

Los principales países de nacionalidad de estas personas fueron Venezuela y Estados Unidos, con **41.7%** y **25.0%**, respectivamente.

PUERTO DE ZIHUATANEJO

PUERTO DE ACAPULCO



NIÑAS, NIÑOS Y ADOLESCENTES

El 0.1% de las niñas, niños y adolescentes extranjeros presentados en el país, fueron reportados(as) en el estado de Guerrero.

80.0% eran acompañados(as), mientras que 20.0% viajaban sin la compañía de un familiar.

MEXICANOS(AS) DEVUELTOS(AS) DESDE ESTADOS UNIDOS (REPATRIADOS[AS])

Del total de mexicanos(as) repatriados(as) a nivel nacional, 11.3% reportó ser originario del estado de Guerrero, 85.3% de éstos eran hombres. Mientras que el 8.0% declararon tener como destino este mismo estado.

El 15.3% del total de niñas, niños y adolescentes mexicanos repatriados desde Estados Unidos eran originarios del estado de Guerrero.

Del total de NNA 96.0% eran adolescentes de 12 a 17 años de edad. El 79.1% eran hombres y 20.9% mujeres.



PERSONAS EN SITUACIÓN MIGRATORIA IRREGULAR



19.2% eran mujeres

Del total de personas presentadas en la entidad,

El principal país de origen de este grupo de personas fue Guatemala (54.8%).

El 0.1% de las personas migrantes que ingresaron a nuestro país sin la documentación migratoria requerida fueron presentadas ante la autoridad migratoria en el estado de Guerrero.



y 80.0% hombres.



20.4% eran niñas, niños y adolescentes.

De las y los extranjeros resueltos y devueltos,

En el estado de Guerrero se resolvió la devolución al país de origen de 0.1% de las personas migrantes. 81.5% eran originarias de los países del Triángulo Norte de Centroamérica (Honduras, Guatemala y El Salvador).



HIDALGO, 2018

Hidalgo es una de las dos entidades federativas que no cuentan con puntos oficiales de internación a México; no obstante, recibe a personas extranjeras y mexicanas a través de los puntos de internación de otros estados.

Aunque en 2018 registró la presencia de nuevos residentes temporales y permanentes, no es una entidad que atraiga a las y los extranjeros que desean establecerse en México.

Hidalgo es uno de los estados del centro del país que registra eventos de personas extranjeras en tránsito irregular hacia Estados Unidos y que usan la ruta del centro para llegar a la frontera norte por Chihuahua o Coahuila.

En este año se ubicó como la entidad 14 declarada como origen de los eventos de mexicanos(as) devueltos(as) desde Estados Unidos, y la 17 en el rubro de destino. Los municipios mencionados dentro de esta última faceta fueron, principalmente, Pachuca, Tulancingo, Huasca e Ixmiquilpan. En 2018 se encontró entre los 10 estados con mayores ingresos por concepto de remesas.



- Fotografías Hidalgo:
1. Ar130405 en Pixabay
2. Christina Morillo en Pexels
3. CC Attribution
NonCommercial
4. Amber Clay en Pixabay
5. Alfredo Domínguez
6. Ian Espinosa
7. Wikimedia Commons

Hidalgo: migrantes devueltos desde Estados Unidos, según municipio de destino, 2018

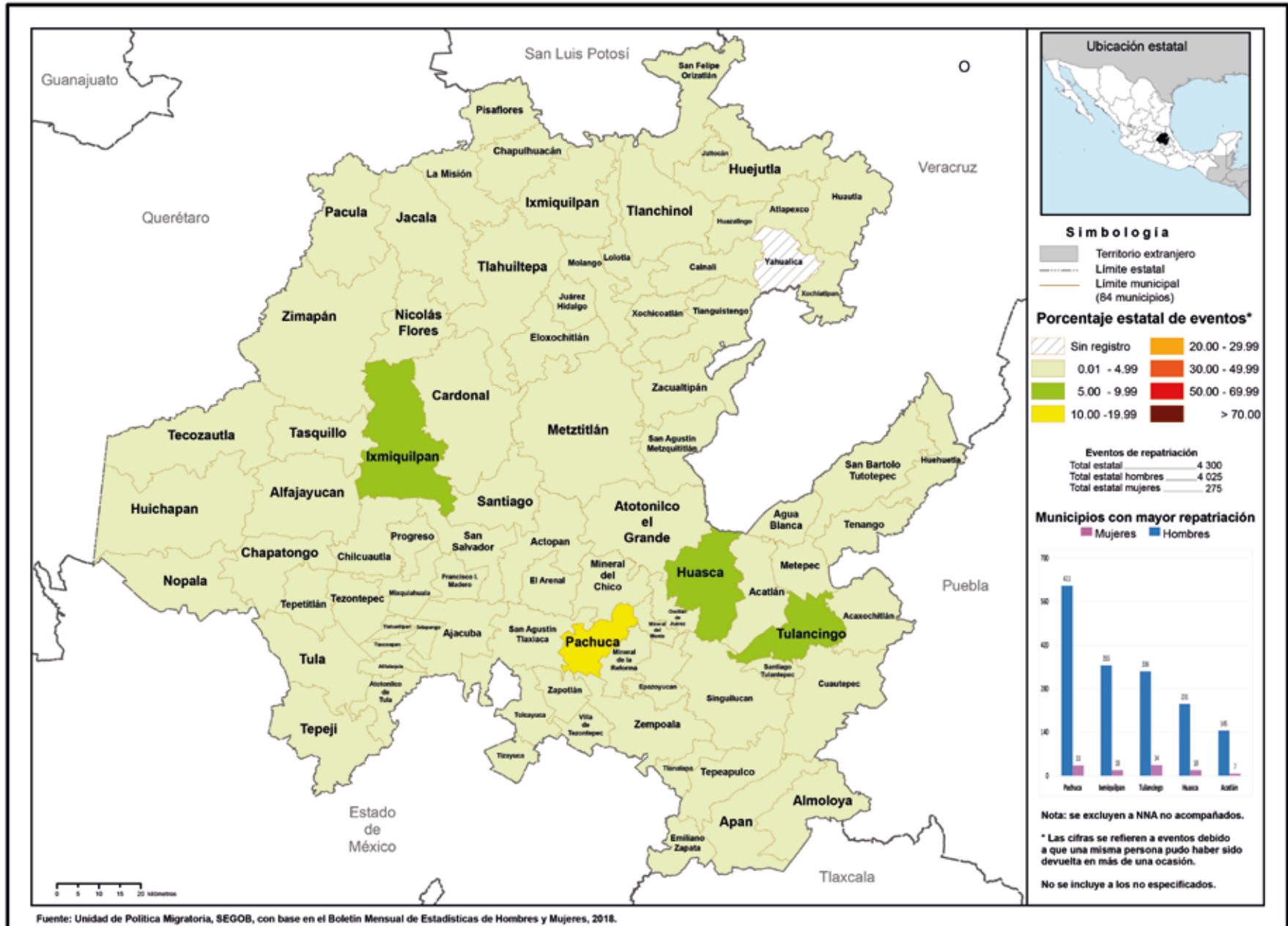



RESIDENCIA EN MÉXICO

El estado de Hidalgo recibió **0.7%** de las y los nuevos residentes temporales, principalmente nacionales de Venezuela y Colombia (**15.0%** y **14.2%**, respectivamente; por otra parte, **0.8%** del total de extranjeros(as) que decidieron en 2018 establecerse de manera permanente lo hicieron en esta entidad.

En cuanto a las y los residentes temporales que ya se encontraban en el país, **0.6%** de éstos permaneció en el estado de Hidalgo.



REMESAS

El estado de Hidalgo recibió **2.7%** del total de remesas que ingresaron al país en 2018, **0.07%** menos que las recibidas en 2017.



RAZONES HUMANITARIAS

Entre las personas migrantes a las que se les emitió una Tarjeta de Visitantes por Razones Humanitarias **0.2%** se encontraba en el estado de Hidalgo.

Los principales países de nacionalidad de estas personas fueron Venezuela y Honduras, con **64.3%** y **23.8%**, respectivamente.



NIÑAS, NIÑOS Y ADOLESCENTES

El 0.6% de las niñas, niños y adolescentes extranjeros presentados en el país, fueron reportados(as) en el estado de Hidalgo.

63.2% eran acompañados(as), mientras que 36.8% viajaban sin la compañía de un familiar.

MEXICANOS(AS) DEVUELTOS(AS) DESDE ESTADOS UNIDOS (REPATRIADOS[AS])

Del total de mexicanos(as) repatriados(as) a nivel nacional, 2.7% reportó ser originario del estado de Hidalgo. 93.4% de éstos eran hombres. Mientras que 2.3% declararon tener como destino este mismo estado.

El 2.4% del total de niñas, niños y adolescentes mexicanos repatriados desde Estados Unidos eran originarios del estado de Hidalgo.

Del total de NNA 94.9% eran adolescentes de 12 a 17 años de edad. El 91.8% eran hombres y 8.2% mujeres.



PERSONAS EN SITUACIÓN MIGRATORIA IRREGULAR



20.3% eran mujeres

Del total de personas presentadas en la entidad,

26.1% eran niñas, niños y adolescentes.



De las y los extranjeros resueltos y devueltos,

Los principales países de origen de este grupo de personas fueron Honduras y Guatemala (42.3% y 42.2%, respectivamente).

El 0.6% de las personas migrantes que ingresaron a nuestro país sin la documentación migratoria requerida fueron presentadas ante la autoridad migratoria en el estado de Hidalgo.

En el estado de Hidalgo se resolvió la devolución al país de origen de 0.5% de las personas migrantes. 93.5% eran originarias de los países del Triángulo Norte de Centroamérica (Honduras, Guatemala y El salvador).



y 79.7% hombres.



JALISCO, 2018

El estado de Jalisco cuenta con tres puntos oficiales de internación a nuestro país: dos aéreos –los aeropuertos internacionales en las ciudades de Guadalajara y de Puerto Vallarta– y uno marítimo –el de Puerto Vallarta. En 2018 ocupó el tercer lugar en el registro de eventos de entradas internacionales a México y fue la segunda entidad con más internaciones de mexicanos(as) residentes en el extranjero, quienes representaron 7.9% del total de eventos registrados en el estado. Al igual que en Guanajuato, lo anterior es un dato que no sorprende, ya que Jalisco es uno de los estados identificados como de tradición migratoria y que mantiene fuertes vínculos con sus orígenes, lo que queda evidenciado en el volumen de remesas recibido, que en este año lo ubicó como el segundo beneficiario de este capital.

En otro marco, Jalisco se colocó entre los primeros cinco estados reconocidos como destino de residencia de personas extranjeras, ubicadas principalmente en la región de Ajijic, en Chapala. Aunque algunos países sudamericanos son el origen de las y los nuevos residentes temporales documentados en este año (entre los que destaca Venezuela), principalmente se registró a nacionales de Estados Unidos e India.

Si bien la entidad no tuvo un número elevado de eventos de extranjeros(as) en situación migratoria irregular, su conexión con la ruta central queda evidenciada en los municipios de detención. Además de Guadalajara, en su mayoría se concentraron en los municipios que son la salida para quienes entraron por Guanajuato y pretendían seguir por Aguascalientes en su tránsito hacia el norte.

Como se mencionó anteriormente, Jalisco ha sido un estado que contribuye a la emigración de mexicanos(as) hacia Estados Unidos. Si bien esa tendencia ha continuado, entre las y los devueltos por ese país en 2018 no hubo una participación jalisciense de peso, por lo que se ubicó como la entidad nueve declarada como origen de estas personas y la undécima en ser señalada como estado de destino final, concentrándose el flujo en el municipio de Guadalajara.



Fotografías Jalisco:
1. Ar130405 en Pixabay
2. Alfredo Domínguez
3. CC Attribution
NonCommercial
4. Skitterphoto en Pixabay
5. Alfredo Domínguez
6. CC.01.0

Jalisco: migrantes devueltos desde Estados Unidos, según municipio de destino, 2018

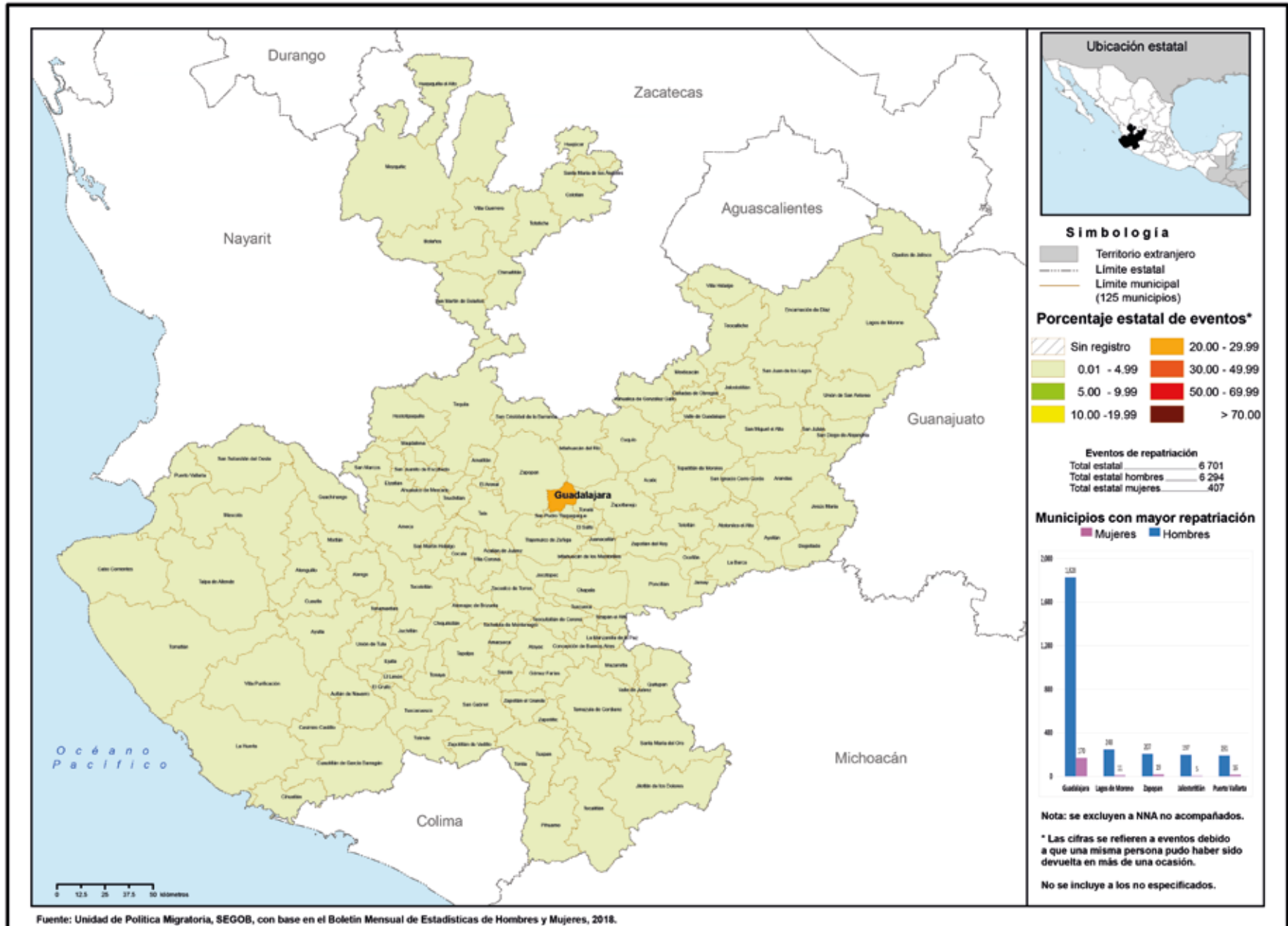



ENTRADAS DE VISITANTES Y RESIDENTES

El estado recibió **9.5%** del total del flujo de internación regular a México:

26.7% correspondió a entradas de mexicanos(as).

Del total de entradas de mexicanos(as), **63.8%** fue de connacionales residentes en el país.

mientras que **73.3%** a entradas de extranjeros(as).

De las entradas de extranjeros(as), **61.9%** ingresaron bajo la categoría de turistas, **26.4%** de otros visitantes sin permiso de actividad remunerada y **5.6%** de visitantes de crucero.

AEROPUERTO INTERNACIONAL DE GUADALAJARA



El **94.2%** del flujo se internó por la vía aérea, mientras que el **5.8%** lo hizo por vía marítima.



El principal punto de internación en 2018 fue el Aeropuerto Internacional de Guadalajara, el cual concentró **53.0%** del flujo.

REMESAS

El estado de Jalisco recibió **9.8%** del total de remesas que ingresaron al país en 2018, **0.3%** más que las recibidas en 2017.



RESIDENCIA EN MÉXICO

El estado de Jalisco recibió **8.5%** de las y los nuevos residentes temporales, principalmente nacionales de Estados Unidos e India (**27.1%** y **7.2%**, respectivamente); por otra parte, **7.3%** del total de extranjeros(as) que decidieron en 2018 establecerse de manera permanente lo hicieron en esta entidad.

En cuanto a las y los residentes temporales que ya se encontraban en el país, **9.0%** de éstos permaneció en el estado de Jalisco.

JALISCO

RAZONES HUMANITARIAS

Entre las personas migrantes a las que se les emitió una Tarjeta de Visitantes por Razones Humanitarias **1.0%** se encontraba en el estado de Jalisco.

Los principales países de nacionalidad de estas personas fueron Venezuela y Honduras con **73.8%** y **9.1%**, respectivamente.

PERSONAS EN SITUACIÓN MIGRATORIA IRREGULAR

21.6% eran mujeres



y 78.4% hombres.

Del total de personas presentadas en la entidad,

El principal país de origen de este grupo de personas fue Guatemala (53.0%).

El 1.0% de las personas migrantes que ingresaron a nuestro país sin la documentación migratoria requerida fueron presentadas ante la autoridad migratoria en el estado de Jalisco.

15.9% eran niñas, niños y adolescentes.



De las y los extranjeros resueltos y devueltos,

En el estado de Jalisco se resolvió la devolución al país de origen de 0.4% de las personas migrantes. 89.5% eran originarias de los países del Triángulo Norte de Centroamérica (Honduras, Guatemala y El Salvador).



MEXICANOS(AS) DEVUELTOS(AS) DESDE ESTADOS UNIDOS (REPATRIADOS[AS])



Del total de mexicanos(as) repatriados(as) a nivel nacional, 4.5% reportó ser originario de Jalisco, 93.9% de éstos eran hombres. Mientras que 3.7% declararon tener como destino este mismo estado.

El 1.8% del total de niñas, niños y adolescentes mexicanos repatriados desde Estados Unidos eran originarios de Jalisco.

Del total de NNA 88.8% eran adolescentes de 12 a 17 años de edad. El 89.3% eran hombres y 10.7% mujeres.



NIÑAS, NIÑOS Y ADOLESCENTES

El 0.5% de las niñas, niños y adolescentes extranjeros presentados en el país, fueron reportados(as) en el estado de Jalisco.

72.0% eran acompañados(as) , mientras que 28.0% viajaban sin la compañía de un familiar.

ESTADO DE MÉXICO, 2018

El Estado de México es otro de los que cuentan con un solo punto oficial de internación a nuestro país: el Aeropuerto Internacional de la ciudad de Toluca. Aunque en 2018 registró un volumen de eventos de entrada importante, en su mayoría era tripulante, por lo que en un balance entre las y los extranjeros que se movilizan en territorio mexiquense, 65.4% corresponde a personas extranjeras en situación migratoria regular y, el resto, a las de tránsito irregular que buscan llegar a la frontera norte.

Se ubicó como la octava entidad con más documentación de personas residentes temporales o permanentes, y fue una de las seis que más personas recibió de origen sudamericano como nuevas residentes temporales.

Se colocó entre las 10 primeras entidades con más registros de eventos de personas en situación migratoria irregular. Esto tiene sentido en cuanto a que es el nodo en el que se concentran las rutas del sur y se abren las opciones de trayecto hacia el norte del país. Aunque la mayoría de las personas migrantes son detectadas en la entidad, se les conduce a la estación migratoria de Iztapalapa, en la Ciudad de México. Tal movilidad se centra en la zona metropolitana de la capital de la República y en los municipios que son cruzados por las vías de comunicación rápida, como el arco norte.

En 2018 el Estado de México se situó como la octava en cuanto a lugar de origen de connacionales devueltos desde Estados Unidos, y como la sexta declarada como entidad de destino final, destacando en este rubro los municipios de Toluca, Tejupilco y Ecatepec.



Fotografías Estado de México:

1. Sasin Tipchai en Pexels
2. Ar130405 en Pixabay
3. José Carlo
4. Kelly Lacy en Pexels
5. CC Attribution NonCommercial
5. Rafael Cosquiere en Pexels
6. Charles Nambasi en Pixabay

Estado de México: migrantes devueltos desde Estados Unidos, según municipio de destino, 2018

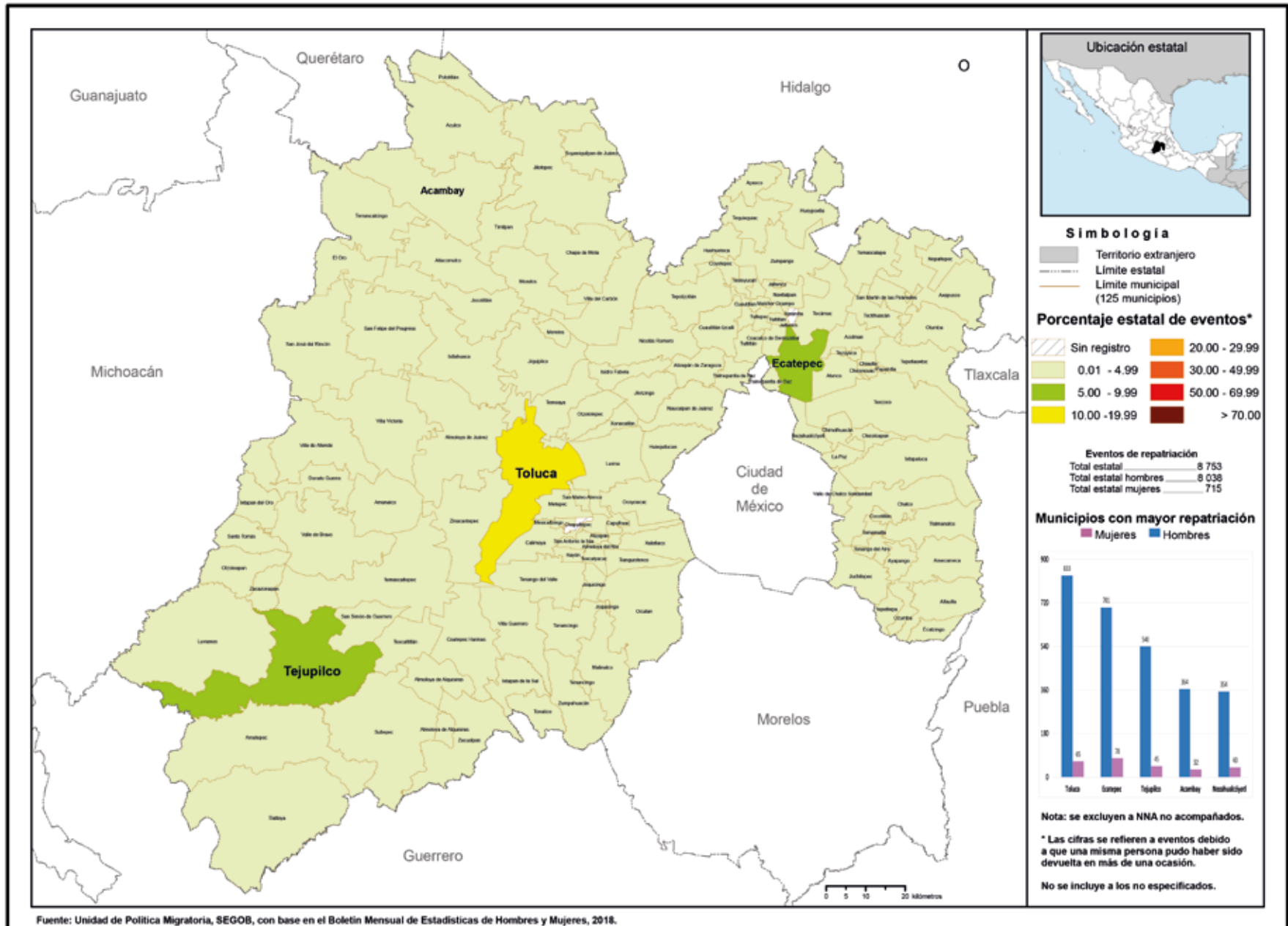

ENTRADAS DE VISITANTES Y RESIDENTES



El estado recibió **0.1%** del total del flujo de internación regular a México:

75.0% correspondió a entradas de mexicanos(as).

mientras que **25.0%** a entradas de extranjeros(as).

Del total de entradas de mexicanos(as), **63.9%** fue de connacionales residentes en el país. Y **35.4%** de tripulación aérea.

De las entradas de extranjeros(as), **50.8%** ingresaron bajo la categoría de tripulación aérea, **28.8%** otros visitantes sin permiso de actividad remunerada y **13.4%** de visitantes de negocios.

RESIDENCIA EN MÉXICO

El Estado de México recibió **3.1%** de las y los nuevos residentes temporales, principalmente nacionales de Colombia y Venezuela (**18.4%** y **15.8%**, respectivamente); por otra parte, **3.8%** del total de extranjeros(as) que decidieron en 2018 establecerse de manera permanente lo hicieron en esta entidad.

En cuanto a las y los residentes temporales que ya se encontraban en el país, **3.5%** de éstos permaneció en el Estado de México.

RAZONES HUMANITARIAS

Entre las personas migrantes a las que se les emitió una Tarjeta de Visitantes por Razones Humanitarias **1.5%** se encontraba en el Estado de México.



Los principales países de nacionalidad de estas personas fueron Venezuela y Honduras, ambos con **83.3%** y **7.0%**, respectivamente.

REMESAS

El Estado de México recibió **5.7%** del total de remesas que ingresaron al país en 2018, **0.19%** menos que las recibidas en 2017.



AEROPUERTO INTERNACIONAL DE LA CIUDAD DE TOLUCA

ESTADO DE MÉXICO



NIÑAS, NIÑOS Y ADOLESCENTES

El 2.0% de las niñas, niños y adolescentes extranjeros presentados en el país, fueron reportados(as) en el Estado de México.

61.8% eran acompañados(as), mientras que 38.2% viajaban sin la compañía de un familiar.

MEXICANOS(AS) DEVUELTOS(AS) DESDE ESTADOS UNIDOS (REPATRIADOS[AS])

Del total de mexicanos(as) repatriados(as) a nivel nacional, 5.1% reportó ser originario del Estado de México, 92.1% de éstos eran hombres. Mientras que el 4.7% declararon tener como destino este mismo estado.

El 3.9% del total de niñas, niños y adolescentes mexicanos repatriados desde Estados Unidos eran originarios del Estado de México.

Del total de NNA 90.9% eran adolescentes de 12 a 17 años de edad. El 86.0% eran hombres y 14.0% mujeres.



PERSONAS EN SITUACIÓN MIGRATORIA IRREGULAR



24.6% eran mujeres

Del total de personas presentadas en la entidad,

El principal país de origen de este grupo de personas fue Guatemala (51.8%).

El 1.7% de las personas migrantes que ingresaron a nuestro país sin la documentación migratoria requerida fueron presentadas ante la autoridad migratoria en el Estado de México.

13.9% eran niñas, niños y adolescentes.



De las y los extranjeros resueltos y devueltos,

En el Estado de México se resolvió la devolución al país de origen del 0.03% de las personas migrantes. 80.6% eran originarias de Guatemala y Honduras.



y 75.4% hombres.



MICHOACÁN, 2018

El estado de Michoacán cuenta con tres puntos oficiales de internación a México: dos aéreos y uno marítimo. El Aeropuerto Internacional de la ciudad de Morelia es el principal punto de internación de la entidad. En 2018, 9 de cada 10 entradas internacionales ingresaron por esa terminal aérea.

Se ubicó como octavo lugar en el registro de entradas de mexicanos(as) residentes en el extranjero, lo que representó 21.4% del total de los ingresos de 2018, tendencia que está fuertemente vinculada a su tradición migratoria como estado de expulsión de connacionales hacia Estados Unidos, lo que además lo colocó como la entidad con mayor monto recibido en el año por concepto de remesas.

Michoacán es un estado que documenta pocos(as) extranjeros(as) con fines de residencia temporal o permanente; en 2018 llegó a la posición 25 en este rubro. Algo similar sucede en su territorio con el flujo de tránsito irregular, pues en el año registró muy pocos eventos de presentación.

Entre las y los mexicanos devueltos desde Estados Unidos se ubicó como la tercera entidad de origen y la cuarta declarada como destino. Al igual que en los casos de Oaxaca, Guerrero y Guanajuato, tal preferencia muestra el arraigo de las y los emigrantes por regresar a su entidad de origen. Los principales municipios michoacanos de retorno fueron Morelia y Apatzingán.



Fotografías Michoacán:
1. Skitterphoto en Pexels
2. Ar130405 en Pixabay
3. Christina Morillo en Pexels
4. Pixabay
5. CC Attribution
NonCommercial
6. Amber Clay en Pixabay
7. Ian Espinosa

Michoacán: migrantes devueltos desde Estados Unidos, según municipio de destino, 2018

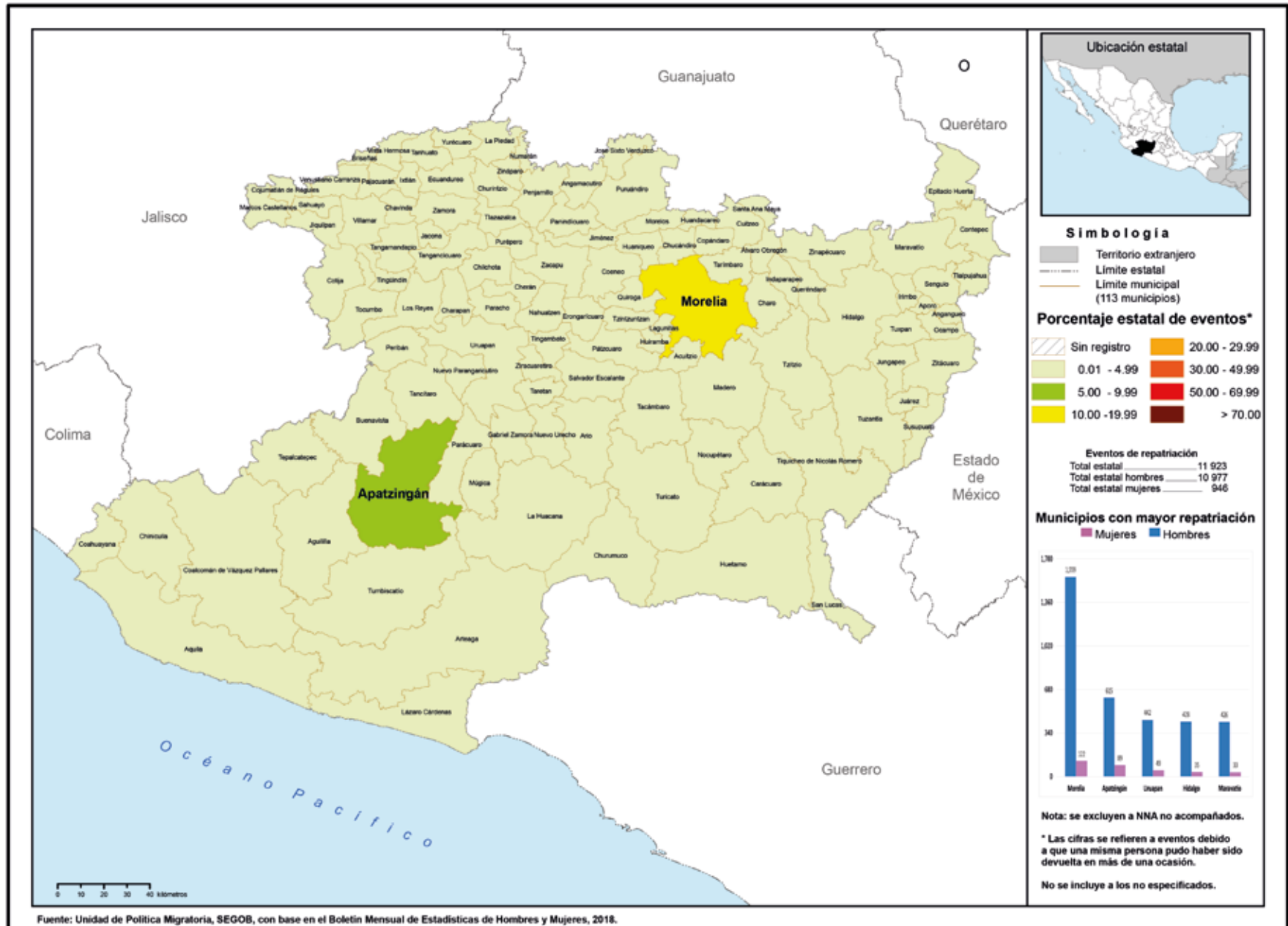

ENTRADAS DE VISITANTES Y RESIDENTES



El estado recibió **0.5%** del total del flujo de internación regular a México:

45.0% correspondió a entradas de mexicanos(as).

mientras que **55.0%** a entradas de extranjeros(as).

Del total de entradas de mexicanos(as), **47.5%** fue de connacionales residentes en el extranjero, y **47.3%** de residentes en el país.

De las entradas de extranjeros(as), **79.9%** ingresaron bajo la categoría de otros visitantes sin permiso de actividad remunerada y **17.0%** de tripulación marítima.

RAZONES HUMANITARIAS

Entre las personas migrantes a las que se les emitió una Tarjeta de Visitantes por Razones Humanitarias **0.03%** se encontraba en el estado de Michoacán.

Los principales países de nacionalidad de estas personas fueron Venezuela y Honduras con **60.0%** y **40.0%**, respectivamente

RESIDENCIA EN MÉXICO

El estado de Michoacán recibió **0.7%** de las y los nuevos residentes temporales, principalmente nacionales de Estados Unidos y Colombia (**17.9%** y **16.6%**, respectivamente); por otra parte, **0.8%** del total de extranjeros(as) que decidieron en 2018 establecerse de manera permanente lo hicieron en esta entidad.

En cuanto a las y los residentes temporales que ya se encontraban en el país, **0.7%** de éstos permaneció en el estado de Michoacán.



AEROPUERTO INTERNACIONAL DE MORELIA

MICHOACÁN

El principal punto de internación es el Aeropuerto Internacional de Morelia, que concentró **87.7%** del total de entradas.

REMESAS

El estado de Michoacán recibió **10.1%** del total de remesas que ingresaron al país en 2018, **0.08%** más que las recibidas en 2017.



PERSONAS EN SITUACIÓN MIGRATORIA IRREGULAR

22.6% eran mujeres



y 77.4% hombres.

Del total de personas presentadas en la entidad,

El principal país de origen de este grupo de personas fue Guatemala (76.0%).

El 0.2% de las personas migrantes que ingresaron a nuestro país sin la documentación migratoria requerida fueron presentadas ante la autoridad migratoria en el estado de Michoacán.

26.3% eran niñas, niños y adolescentes.



De las y los extranjeros resueltos y devueltos,

En el estado de Michoacán se resolvió la devolución al país de origen del 0.1% de las personas migrantes. 90.0% eran originarias de los países del Triángulo Norte de Centroamérica (Honduras, Guatemala y El Salvador).



NIÑAS, NIÑOS Y ADOLESCENTES

El 0.2% de las niñas, niños y adolescentes extranjeros presentados en el país, fueron reportados(as) en el estado de Michoacán.

55.2% eran acompañados(as), mientras que 44.8% viajaban sin la compañía de un familiar.

MEXICANOS(AS) DEVUELTOS(AS) DESDE ESTADOS UNIDOS (REPATRIADOS[AS])



Del total de mexicanos(as) repatriados(as) a nivel nacional, 8.5% reportó ser originario de Michoacán, 91.5% de éstos eran hombres. Mientras que 6.6% declararon tener como destino este mismo estado.

El 4.8% del total de niñas, niños y adolescentes mexicanos repatriados desde Estados Unidos eran originarios de Michoacán.

Del total de NNA 78.5% eran adolescentes de 12 a 17 años de edad. El 81.8% eran hombres y 18.2% mujeres.

MORELOS, 2018

El estado de Morelos cuenta con un solo punto oficial de internación y, básicamente, recibe vuelos de aviación civil (vuelos privados), en su mayoría conformados por la tripulación.

La movilidad internacional en el estado es relativamente baja, pero fundamentalmente se trata de personas en situación migratoria irregular (80.3 por ciento).

Es de los estados que menos personas extranjeras documenta con fines de residencia temporal o permanente de reciente arribo.

Aunque el número de eventos de extranjeros(as) en situación irregular detectados(as) por el Instituto Nacional de Migración es mayor al flujo regular, fue de los más bajos en el país.

Morelos fue la entidad 22 declarada como origen por las y los mexicanos devueltos desde Estados Unidos, y la 23 señalada como destino final. En este orden de ideas, Cuernavaca y Cuautla fueron los municipios que recibieron un mayor número de eventos de repatriación.



Fotografías Morelos:

1. Ar130405 en Pixabay
2. Christina Morillo en Pexels
3. Skezze en Pixabay
4. Rubén Chávez Cruz
5. CC Attribution
NonCommercial
6. Kelly Lacy en Pixabay
7. Ian Espinosa

Morelos: migrantes devueltos desde Estados Unidos, según municipio de destino, 2018

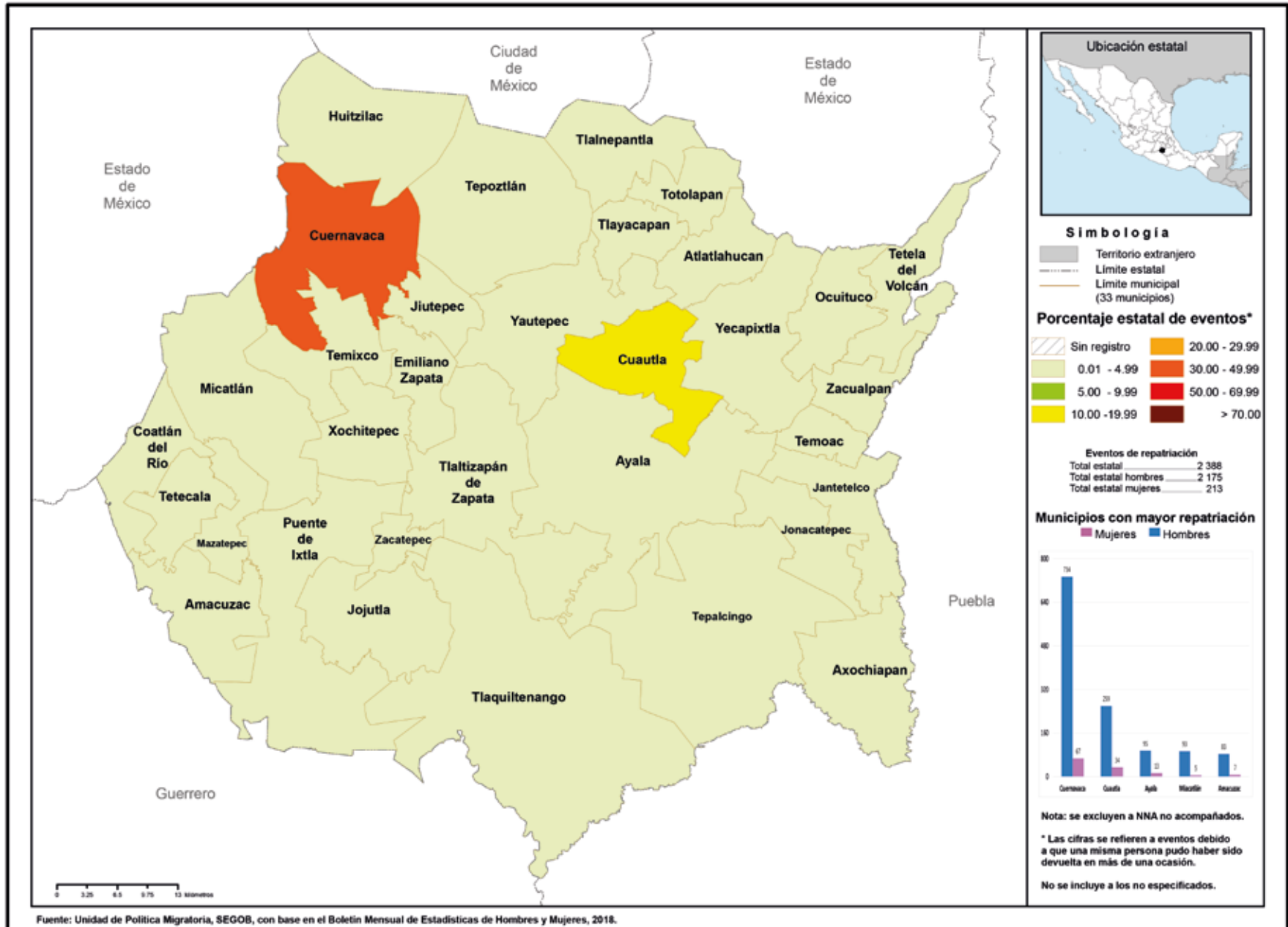



ENTRADAS DE VISITANTES Y RESIDENTES

El estado recibió **0.001%** del total del flujo de internación regular a México:

66.5% correspondió a entradas de mexicanos(as).

Del total de entradas de mexicanos(as), **53.1%** fue de connacionales residentes en el país.

mientras que **33.5%** a entradas de extranjeros(as).

De las entradas de extranjeros(as), **48.6%** ingresaron bajo la categoría de tripulación aérea y **31.9%** de visitantes turistas.

RESIDENCIA EN MÉXICO

El estado de Morelos recibió **0.6%** de las y los nuevos residentes temporales, principalmente nacionales de Colombia y Cuba (**19.9%** cada uno); por otra parte, **0.8%** del total de extranjeros(as) que decidieron en 2018 establecerse de manera permanente lo hicieron en esta entidad.

En cuanto a las y los residentes temporales que ya se encontraban en el país, **0.8%** de éstos permaneció en el estado de Morelos.



RAZONES HUMANITARIAS

Entre las personas migrantes a las que se les emitió una Tarjeta de Visitantes por Razones Humanitarias **0.6%** se encontraba en el estado de Morelos.

Los principales países de nacionalidad de estas personas fueron Venezuela y Colombia, ambos con **79.2%** y **5.9%**, respectivamente.

REMESAS

El estado de Morelos recibió **2.0%** del total de remesas que ingresaron al país en 2018, **0.11%** menos que las recibidas en 2017.



MORELOS

AEROPUERTO INTERNACIONAL DE CUERNAVACA



MEXICANOS(AS) DEVUELTOS(AS) DESDE ESTADOS UNIDOS (REPATRIADOS[AS])

Del total de mexicanos(as) repatriados(as) a nivel nacional, **1.3%** reportó ser originario del estado de Morelos, **90.3%** de éstos eran hombres. Mientras que el **1.3%** declararon tener como destino esta entidad.

El **93.3%** del total de niñas, niños y adolescentes mexicanos repatriados desde Estados Unidos eran originarios del estado de Morelos.

Del total de **NNA 93.3%** eran adolescentes de 12 a 17 años de edad. El **82.7%** eran hombres y **17.3%** mujeres.

NIÑAS, NIÑOS Y ADOLESCENTES

El **0.1%** de las niñas, niños y adolescentes extranjeros presentados en el país, fueron reportados(as) en el estado de Morelos.

50.0% eran acompañados(as), mientras que **50.0%** viajaban sin la compañía de un familiar.



PERSONAS EN SITUACIÓN MIGRATORIA IRREGULAR



18.5% eran mujeres

Del total de personas presentadas en la entidad,

13.3% eran niñas, niños y adolescentes.



De las y los extranjeros resueltos y devueltos,



y **81.5%** hombres.

El principal país de origen de este grupo de personas fue Guatemala (**49.7%**).

El **0.1%** de las personas migrantes que ingresaron a nuestro país sin la documentación migratoria requerida fueron presentadas ante la autoridad migratoria en el estado de Morelos.

En el estado de Morelos se resolvió la devolución al país de origen del **0.1%** de las personas migrantes. **71.1%** eran originarias de los países del Triángulo Norte de Centroamérica (Honduras, Guatemala y El Salvador).



NAYARIT, 2018

Este estado solo cuenta con un punto oficial de internación a México: el puerto marítimo de Nuevo Vallarta. Se trata de la entidad del país con menor movilidad internacional registrada, debido principalmente a su cercanía con Puerto Vallarta, en el estado de Jalisco. Parte del flujo de las entradas aéreas como las marítimas que llegan a esta ciudad se trasladan a los centros turísticos de Nayarit, principalmente a Nuevo Vallarta.

A diferencia del flujo de entradas, durante 2018 Nayarit fue de los 20 estados con más documentación de personas extranjeras con fines de residencia temporal o permanente, principalmente de nacionales de Estados Unidos y de Canadá.

En cuanto a las personas en situación migratoria irregular no registró un gran volumen, pero destaca que entre los municipios donde fueron encontradas están dos con franja marítima: San Blas y Bahía de Banderas. Al igual que en otras entidades donde sus municipios costeros presentan eventos de migración irregular, es de notar que tal situación puede representar una nueva ruta hacia el norte del país y, tal vez, con costos más elevados.

En otro contexto, se ubicó como la entidad 21 entre las declaradas como origen de las y los mexicanos devueltos desde Estados Unidos, y la 24 como estado de destino, principalmente a los municipios de Tepic, Santiago Ixcuintla, Compostela y Xalisco.



- Fotografías Nayarit:
1. Ar130405 en Pixabay
2. Sasin Tipchai en Pexels
3. Skezze en Pixabay
4. Alfredo Domínguez
5. CC Attribution
NonCommercial
6. Sasin Tipchai en Pexels
7. Pixabay

Nayarit: migrantes devueltos desde Estados Unidos, según municipio de destino, 2018

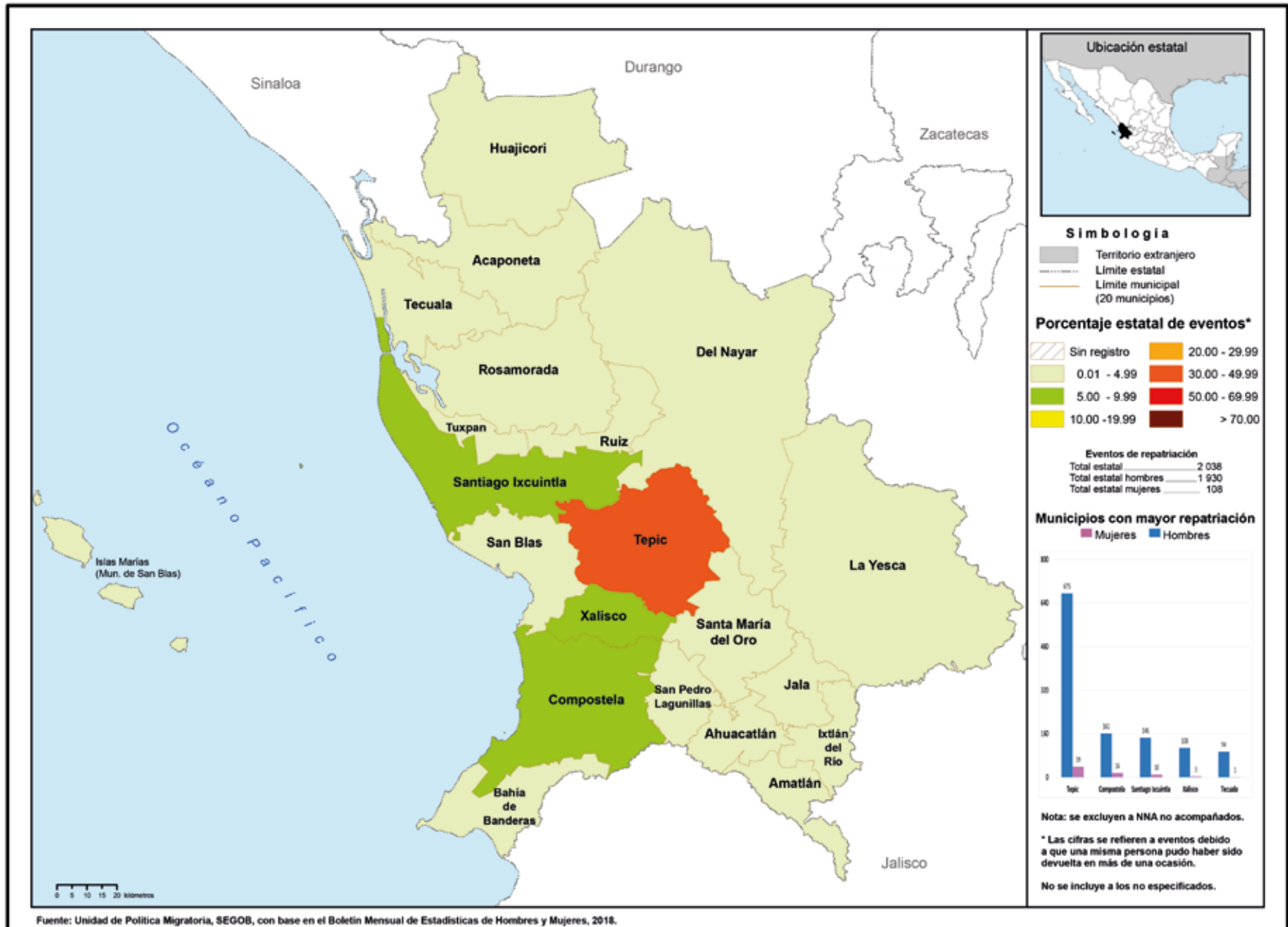

ENTRADAS DE VISITANTES Y RESIDENTES

El estado recibió **0.0001%** del total del flujo de internación regular a México. Fue el estado de la República Mexicana con menor porcentaje en este rubro.

100.0% correspondió a entradas de extranjeros(as), los cuales entraron bajo la categoría de visitantes turistas.



RESIDENCIA EN MÉXICO

El estado de Nayarit recibió **0.9%** de las y los nuevos residentes temporales, principalmente nacionales de Estados Unidos y Canadá (**38.9%** y **27.0%**, respectivamente); por otra parte, **1.7%** del total de extranjeros(as) que decidieron en 2018 establecerse de manera permanente lo hicieron en esta entidad.

En cuanto a las y los residentes temporales que ya se encontraban en el país, **0.8%** de éstos permaneció en el estado de Nayarit.

RAZONES HUMANITARIAS

Entre las personas migrantes a las que se les emitió una Tarjeta de Visitantes por Razones Humanitarias **0.04%** se encontraba en el estado de Nayarit.

Los principales países de nacionalidad de estas personas fueron Venezuela y El Salvador con **57.1%** y **28.6%**, respectivamente

PUERTO MARÍTIMO
NUEVO VALLARTA

NAYARIT

REMESAS

El estado de Nayarit recibió **1.6%** del total de remesas que ingresaron al país en 2018, **0.01%** menos que las recibidas en 2017.



PERSONAS EN SITUACIÓN MIGRATORIA IRREGULAR

26.0% eran mujeres



y 74.0% hombres.

Del total de personas presentadas en la entidad,

El principal país de origen de este grupo de personas fue Guatemala (79.4%).

El 0.3% de las personas migrantes que ingresaron a nuestro país sin la documentación migratoria requerida fueron presentadas ante la autoridad migratoria en el estado de Nayarit.

33.1% eran niñas, niños y adolescentes.



De las y los extranjeros resueltos y devueltos,

En el estado de Nayarit se resolvió la devolución al país de origen de 0.2% de las personas migrantes. 92.1% eran originarias de los países del Triángulo Norte de Centroamérica (Honduras, Guatemala y El Salvador).

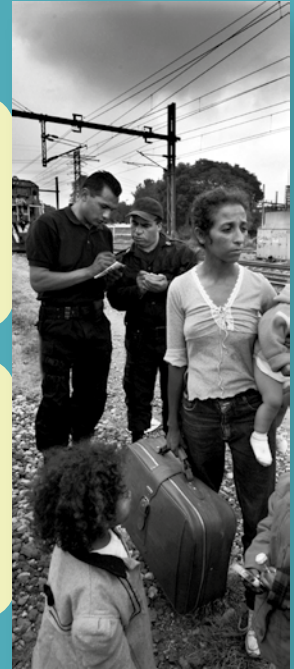

MEXICANOS(AS) DEVUELTOS(AS) DESDE ESTADOS UNIDOS (REPATRIADOS[AS])



Del total de mexicanos(as) repatriados(as) a nivel nacional, 1.5% reportó ser originario de Nayarit, 94.2% de éstos eran hombres. Mientras que 1.1% declararon tener como destino este mismo estado.

El 0.4% del total de niñas, niños y adolescentes mexicanos repatriados desde Estados Unidos eran originarios de Nayarit.

Del total de NNA 92.5% eran adolescentes de 12 a 17 años de edad. El 85.0% eran hombres y 15.0% mujeres.



NIÑAS, NIÑOS Y ADOLESCENTES

El 0.4% de las niñas, niños y adolescentes extranjeros presentados en el país, fueron reportados(as) en el estado de Nayarit.

74.2% eran acompañados(as), mientras que 25.8% viajaban sin la compañía de un familiar.

NUEVO LEÓN, 2018

El estado de Nuevo León cuenta con tres puntos oficiales de internación a México: dos aéreos y uno terrestre. Fue la octava entidad con más entradas internacionales al país y la sexta que más personas mexicanas residentes en el extranjero registró, quienes representaron 6.7% del total de su flujo.

Nuevo León fue una de las entidades que más documentó personas extranjeras con residencia temporal o permanente. Del total documentado a nivel nacional, entre las y los residentes temporales de reciente arribo se encuentra 36.9% de nacionales de Corea del Sur y 5.5% de personas sudamericanas.

La cercanía entre el único punto de internación terrestre y los ubicados en Nuevo Laredo, propician la movilidad de las personas en situación migratoria irregular, lo que explica que 2.4% de la movilidad en el estado sea de quienes intentan llegar a Estados Unidos. En consecuencia, Nuevo León es uno de los estados más utilizados por las y los migrantes para cruzar, motivo por el cual se posicionó como la sexta entidad con mayor registro de eventos de personas extranjeras irregulares presentadas.

La posición geográfica del estado hace menos riesgoso el arribo a la frontera tamaulipeca que si cruzaran por esa entidad; en este sentido, los municipios con mayor intensidad fueron Galeana, General Bravo, Monterrey y Apodaca. El primero conecta con Coahuila y el otro con Tamaulipas, mientras que los dos últimos se ubican en la parte central del estado, punto nodal para tomar hacia la entidad vecina o, bien, llegar a puente Colombia.

Entre las y los mexicanos devueltos por Estados Unidos, Nuevo León se colocó como la entidad de origen número 25, pero la 19 en su faceta de destino. El flujo correspondiente a esto último se concentró en el municipio de Monterrey.



Fotografías Nuevo León:
1. Ar130405 en Pixabay
2. Graciela Martínez Caballero
3. Skezze-Pixabay
4. Pexels-Skitterphoto
5. CC Attribution
NonCommercial
6. CC BY-SA 3.0

Nuevo León: migrantes devueltos desde Estados Unidos, según municipio de destino, 2018

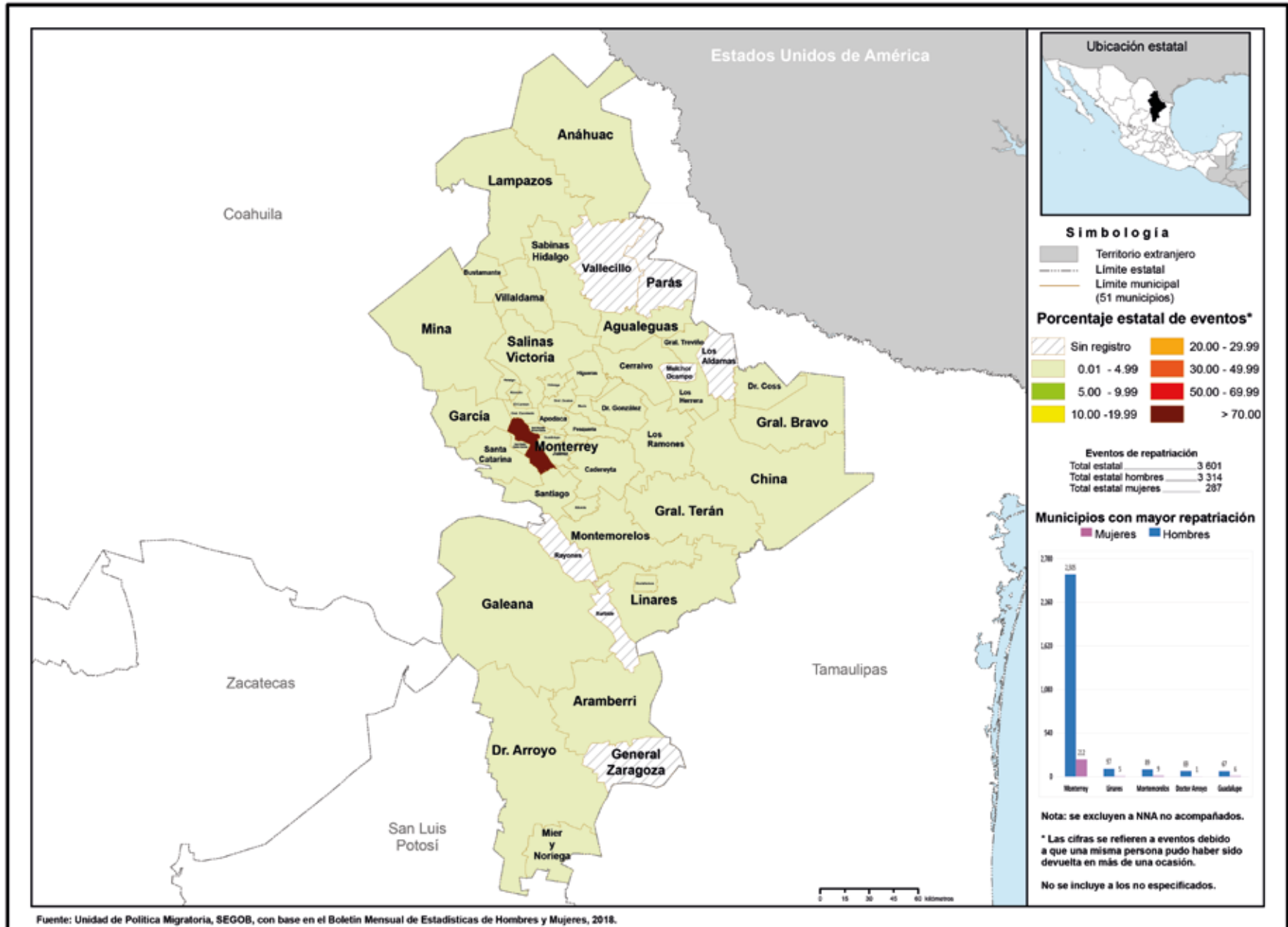



ENTRADAS DE VISITANTES Y RESIDENTES

El estado recibió **1.8%** del total del flujo de internación regular por México:

57.1% correspondió a entradas de mexicanos(as).

mientras que **42.9%** a entradas de extranjeros(as).

Del total de entradas de mexicanos(as), **81.8%** fue de connacionales residentes en el país.

De las entradas de extranjeros(as), **40.5%** ingresaron bajo la categoría de visitantes de negocios y **38.2%** de otros visitantes sin permiso de actividad remunerada.



96.2% del flujo se internó por la vía aérea,



mientras que **3.8%** lo hizo por vía terrestre.

El principal punto de internación en Nuevo León fue el Aeropuerto Internacional de Monterrey "Gral. Mariano Escobedo", que concentró **92.0%** de las entradas.



AEROPUERTO INTERNACIONAL DE MONTERREY "GRAL. MARIANO ESCOBEDO"

NUEVO LEÓN

REMESAS

Nuevo León recibió **2.8%** del total de remesas que ingresaron al país en 2018, **0.07%** menos que las recibidas en 2017.



RESIDENCIA EN MÉXICO

El estado de Nuevo León recibió **4.6%** de las y los nuevos residentes temporales, principalmente nacionales de Corea del Sur y Venezuela (**17.8%** y **16.2%**, respectivamente); por otra parte, **2.7%** del total de extranjeros(as) que decidieron en 2018 establecerse de manera permanente lo hicieron en esta entidad.

En cuanto a las y los residentes temporales que ya se encontraban en el país, **6.4%** de éstos permaneció en el estado de Nuevo León.

RAZONES HUMANITARIAS

Entre las personas migrantes a las que se les emitió una Tarjeta de Visitantes por Razones Humanitarias **1.0%** se encontraba en el estado de Nuevo León.

Los principales países de nacionalidad de estas personas fueron Venezuela y Honduras, con **94.1%** y **4.8%**, respectivamente.



PERSONAS EN SITUACIÓN MIGRATORIA IRREGULAR

28.8% eran mujeres



y 71.2% hombres.

Del total de personas presentadas en la entidad,

El principal país de origen de este grupo de personas fue Honduras (48.0%).

El 2.9% de las personas migrantes que ingresaron a nuestro país sin la documentación migratoria requerida fueron presentadas ante la autoridad migratoria en el estado de Nuevo León.

31.0% eran niñas, niños y adolescentes.



De las y los extranjeros resueltos y devueltos,

En el estado de Nuevo León se resolvió la devolución al país de origen del 2.4% de las personas migrantes. 96.7% eran originarias de los países del Triángulo Norte de Centroamérica (Honduras, Guatemala y El Salvador).



NIÑAS, NIÑOS Y ADOLESCENTES

El 3.8% de las niñas, niños y adolescentes extranjeros presentados en el país, fueron reportados(as) en el estado de Nuevo León.

71.9% eran acompañados(as) mientras que 28.1% viajaban sin la compañía de un familiar.

MEXICANOS(AS) DEVUELTOS(AS) DESDE ESTADOS UNIDOS (REPATRIADOS[AS])

Del total de mexicanos repatriados a nivel nacional, 0.9% reportó ser originario de Nuevo León, 90.7% de éstos eran hombres. Mientras que 1.9% declararon tener como destino este mismo estado.

El 0.4% del total de niñas, niños y adolescentes eran originarios de este estado. Y 89.4% eran adolescentes de 12 a 17 años de edad.



OAXACA, 2018

El estado de Oaxaca cuenta con cinco puntos oficiales de internación a México: tres terrestres y dos marítimos. Esta entidad ocupó el lugar 18 en el registro de eventos de entrada a nuestro país; 92.7% de la movilidad internacional en el estado fue de personas migrantes que cuentan con algún documento migratorio que acredita su regularidad, y el resto corresponde a personas en situación migratoria irregular.

Oaxaca es una entidad poco atractiva para las y los residentes temporales y permanentes, en especial para los temporales de reciente arribo, por lo que se ubicó en la posición 21 en la documentación registrada en 2018.

Como parte de la región sureste del país y por su conexión con Chiapas y la red ferroviaria, la entidad es territorio de tránsito para las personas que buscan llegar a la frontera norte y que ingresaron por la frontera sur de México, por lo que el municipio oaxaqueño con mayor registro de eventos fue San Pedro Tapantepec, al que le sigue una cadena de municipios que conectan con el estado de Veracruz. No obstante lo anterior, varios municipios costeros mostraron registro de eventos de presentación, lo que incrementa la hipótesis sobre el avance migratorio a través de nuevas rutas por vía marítima.

Oaxaca se posicionó como la segunda entidad de residencia de las y los mexicanos devueltos desde Estados Unidos y fue el estado que ocupó el tercer lugar en la faceta de destino; casi la totalidad de los municipios oaxaqueños fueron declarados como de destino final, con la concentración del mayor número de devueltos(as) en la capital del estado. Cabe destacar que en 2018 fue la quinta entidad de la República Mexicana que más remesas recibió.



Fotografías Oaxaca:
1. Ar130405 en Pixabay
2. Ian Espinosa
3. Skezze-Pixabay
4. CC Attribution
NonCommercial
5. Pixabay
6. CC BY-SA 3.0

Oaxaca: migrantes devueltos desde Estados Unidos, según municipio de destino, 2018

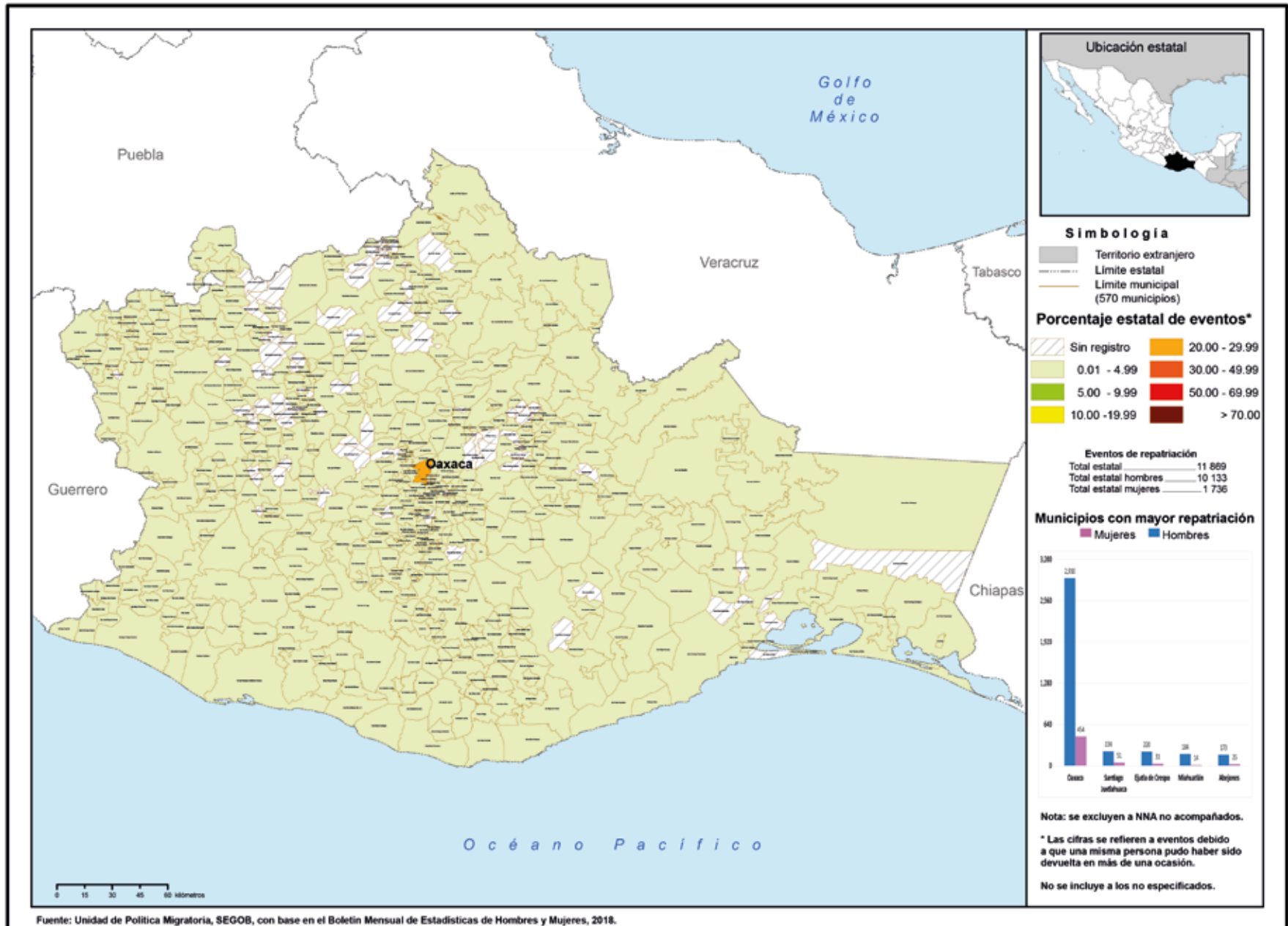



ENTRADAS DE VISITANTES Y RESIDENTES

El estado recibió **0.3%** del total del flujo de internación regular a México:

7.7% correspondió a entradas de mexicanos(as).

Del total de entradas de mexicanos(as), **52.8%** fue de connacionales residentes en el país.

mientras que **92.3%** a entradas de extranjeros(as).

De las entradas de extranjeros(as), **70.6%** ingresaron bajo la categoría de visitantes turistas, **17.0%** visitantes de crucero y **9.8%** de tripulación marítima.

RESIDENCIA EN MÉXICO

El estado de Oaxaca recibió **0.9%** de las y los nuevos residentes temporales, principalmente nacionales de Estados Unidos y Canadá (**27.1%** y **8.2%**, respectivamente); por otra parte, **1.1%** del total de extranjeros(as) que decidieron en 2018 establecerse de manera permanente lo hicieron en esta entidad.

En cuanto a las y los residentes temporales que ya se encontraban en el país, **0.8%** de éstos permaneció en el estado de Oaxaca.

RAZONES HUMANITARIAS

Entre las personas migrantes a las que se les emitió una Tarjeta de Visitantes por Razones Humanitarias **1.6%** se encontraba en el estado de Oaxaca.

Los principales países de nacionalidad de estas personas fueron Honduras, Guatemala y El Salvador, con **32.4**, **30.7** y **25.5%**, respectivamente.



74.9% del flujo de internación regular a México a través de Oaxaca se realizó por vía aérea, principalmente por el Aeropuerto Internacional de Huatulco.



No obstante, también destacaron sus entradas vía marítima, principalmente a través de Bahías de Huatulco que concentró **25.1%** del total de entradas al estado.



REMESAS

El estado de Oaxaca recibió **5.2%** del total de remesas que ingresaron al país en 2018, **0.09%** más que las recibidas en 2017.



OAXACA

AEROPUERTO INTERNACIONAL DE HUATULCO

BAHÍAS DE HUATULCO



NIÑAS, NIÑOS Y ADOLESCENTES

El 5.3% de las niñas, niños y adolescentes extranjeros presentados en el país, fueron reportados(as) en el estado de Oaxaca.

67.8% eran acompañados(as), mientras que 32.2% viajaban sin la compañía de un familiar.



MEXICANOS(AS) DEVUELTOS(AS) DESDE ESTADOS UNIDOS (REPATRIADOS[AS])

Del total de mexicanos(as) repatriados(as) a nivel nacional, 9.8% reportó ser originario del estado de Oaxaca, 84.0% de éstos eran hombres. Mientras que 6.8% declararon tener como destino esta entidad.

El 11.9% del total de niñas, niños y adolescentes mexicanos repatriados desde Estados Unidos eran originarios del estado de Oaxaca.

Del total de NNA 94.7% eran adolescentes de 12 a 17 años de edad. El 79.7% eran hombres y 20.3% mujeres.



PERSONAS EN SITUACIÓN MIGRATORIA IRREGULAR



22.5% eran mujeres

Del total de personas presentadas en la entidad,

El principal país de origen de este grupo de personas fue Guatemala (45.8%).

El 5.7% de las personas migrantes que ingresaron a nuestro país sin la documentación migratoria requerida fueron presentadas ante la autoridad migratoria en el estado de Oaxaca.

22.0% eran niñas, niños y adolescentes.



De las y los extranjeros resueltos y devueltos,

En el estado de Oaxaca se resolvió la devolución al país de origen del 5.1% de las personas migrantes. 97.3% eran originarias de los países del Triángulo Norte de Centroamérica (Honduras, Guatemala y El Salvador).



y 77.5% hombres.



PUEBLA, 2018

El estado de Puebla cuenta con un solo punto oficial de internación a México. Se ubicó como la entidad 28 en el registro de eventos de entrada a nuestro país. En este contexto, 92.8% de la movilidad internacional en el estado fue de personas migrantes que cuentan con algún documento migratorio que acredita su regularidad, mientras que el resto corresponde a quienes se encuentran en situación migratoria irregular.

En 2018 se ubicó entre los 10 primeros estados en cuanto a documentación de personas extranjeras con residencia temporal o permanente; entre los nuevos residentes temporales de nacionalidad alemana, 19% fue registrado en la entidad.

De los tres estados ubicados en el centro del país, Puebla fue el que registró más eventos de personas extranjeras en situación migratoria irregular detectadas por la autoridad migratoria. Esto se dio tan solo en tres municipios: Puebla que conecta con Tlaxcala, la Esperanza que lo hace con Veracruz y Huauchinango que lo une con Hidalgo.

En este año se colocó como la séptima entidad en registrar más eventos de mexicanos(as) repatriados (as) como lugar de origen y la novena en el rubro de destino final, con Puebla como el principal municipio en ese aspecto. Fue, además, la sexta entidad del país con más remesas recibidas.



Fotografías Puebla:
1. Ar130405 en Pixabay
2. Ian Espinosa
3. Skezze-Pixabay
4. CC Attribution
NonCommercial
5. Tim Gouw en Pexels
6. Rudy and Peter
Skitterians en Pixabay

Puebla: migrantes devueltos desde Estados Unidos, según municipio de destino, 2018

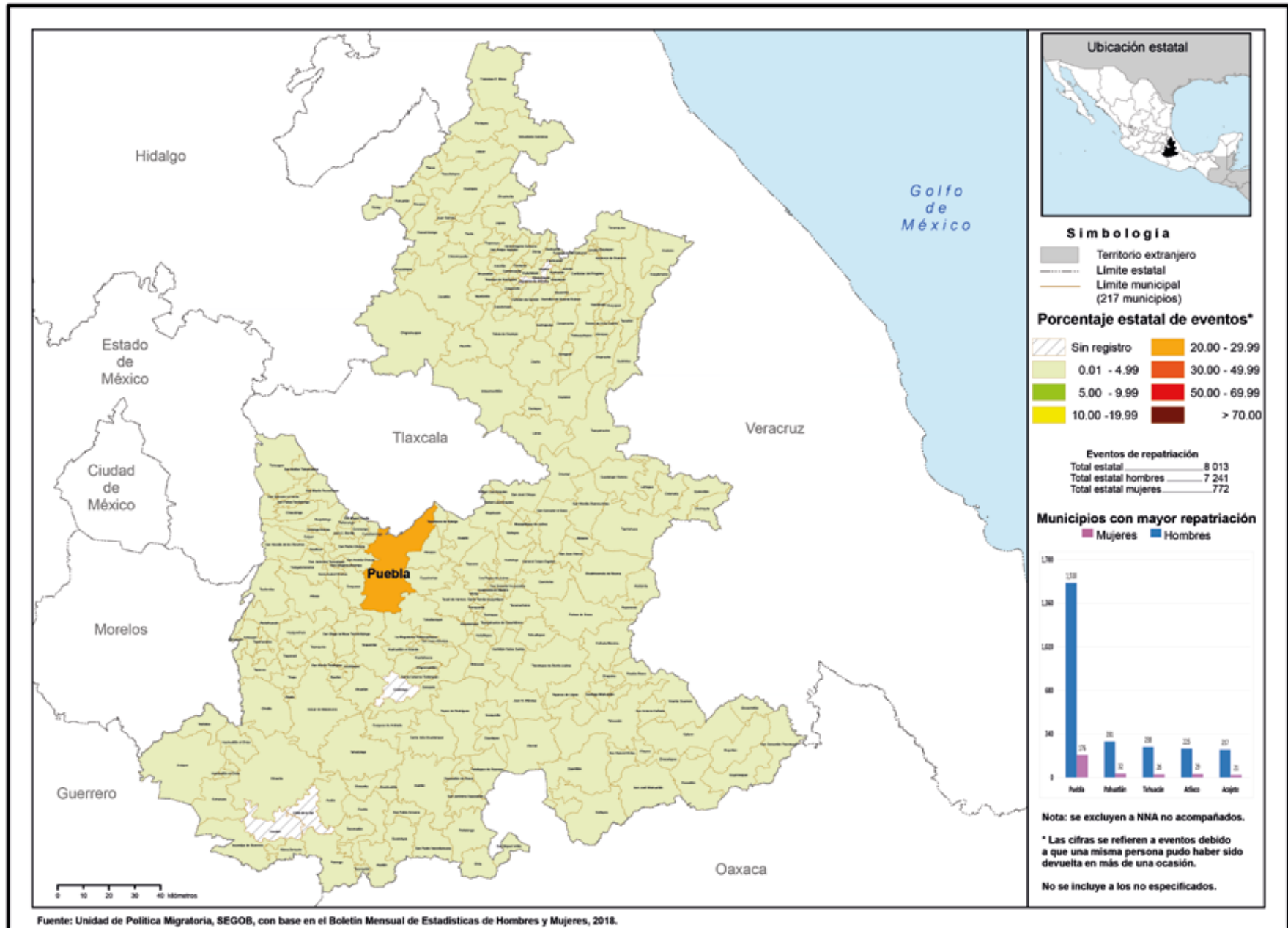



ENTRADAS DE VISITANTES Y RESIDENTES

El estado recibió **0.1%** del total del flujo de internación regular a México:

39.2% correspondió a entradas de mexicanos(as).

Del total de entradas de mexicanos(as), **84.1%** fue de connacionales residentes en el país.

mientras que **60.8%** a entradas de extranjeros(as).

De las entradas de extranjeros(as), **48.3%** ingresaron bajo la categoría de visitantes turistas, **25.9%** visitantes de negocios y **11.2%** de tripulación aérea.

RESIDENCIA EN MÉXICO

El estado de Puebla recibió **3.0%** de las y los nuevos residentes temporales, principalmente nacionales de Alemania y Colombia (**17.1%** y **12.3%**, respectivamente); por otra parte, **2.1%** del total de extranjeros(as) que decidieron en 2018 establecerse de manera permanente lo hicieron en esta entidad.

En cuanto a las y los residentes temporales que ya se encontraban en el país, el **3.0%** de éstos permaneció en el estado de Puebla.

RAZONES HUMANITARIAS

Entre las personas migrantes a las que se les emitió una Tarjeta de Visitantes por Razones Humanitarias **1.0%** se encontraba en el estado de Puebla.

Los principales países de nacionalidad de estas personas fueron Venezuela y Honduras, con **83.5%** y **6.3%**, respectivamente.



El único punto de internación en el estado es el Aeropuerto Internacional "Hermanos Serdán"

AEROPUERTO INTERNACIONAL "HERMANOS SERDÁN"

REMESAS

El estado de Puebla recibió **5.1%** del total de remesas que ingresaron al país en 2018, **0.26%** menos que las recibidas en 2017.



PUEBLA



NIÑAS, NIÑOS Y ADOLESCENTES

El 1.2% de las niñas, niños y adolescentes extranjeros presentados en el país, fueron reportados(as) en el estado de Puebla.

63.8% eran acompañados(as), mientras que 36.2% viajaban sin la compañía de un familiar.



MEXICANOS(AS) DEVUELTOS(AS) DESDE ESTADOS UNIDOS (REPATRIADOS[AS])

Del total de mexicanos(as) repatriados(as) a nivel nacional, 5.6% reportó ser originario del estado de Puebla, 90.0% de éstos eran hombres. Mientras que 4.4% declararon tener como destino este mismo estado.

El 5.3% del total de niñas, niños y adolescentes mexicanos repatriados desde Estados Unidos eran originarios del estado de Puebla.

Del total de NNA 98.1% eran adolescentes de 12 a 17 años de edad. El 86.9% eran hombres y 13.1% mujeres.



PERSONAS EN SITUACIÓN MIGRATORIA IRREGULAR



26.8% eran mujeres

Del total de personas presentadas en la entidad,

El principal país de origen de este grupo de personas fue Guatemala (52.1%).

El 1.0% de las personas migrantes que ingresaron a nuestro país sin la documentación migratoria requerida fueron presentadas ante la autoridad migratoria en el estado de Puebla.

30.1% eran niñas, niños y adolescentes.

De las y los extranjeros resueltos y devueltos,

En el estado de Puebla se resolvió la devolución al país de origen del 1.0% de las personas migrantes. 91.8% eran originarias de los países del Triángulo Norte de Centroamérica (Honduras, Guatemala y El Salvador).



y 73.2% hombres.



QUERÉTARO, 2018

Es otro de los 11 estados que cuentan con un solo punto oficial de internación a México, se ubicó como el número 13 en cuanto al registro de eventos de entrada a nuestro país.

Fue la novena entidad con más personas extranjeras documentadas con residencia temporal o permanente.

Es de los estados que menos eventos de personas en situación migratoria irregular registró. Al igual que el Estado de México, la cercanía con la capital de la República propicia una dinámica particular entre ambas entidades, pues las y los extranjeros detectados, principalmente en el punto conocido como Palmillas y en la vía rápida del arco norte, son trasladados directamente a la estación migratoria de Iztapalapa.

Se ubicó como la entidad de origen número 20 entre los eventos de mexicanos(as) devueltos(as) desde Estados Unidos, misma posición respecto de los estados declarados como destino final, cuyos eventos se distribuyeron con mayor magnitud en los municipios de Querétaro, San Juan del Río, Cadereyta de Montes, Huimilpan y Amealco.



Fotografías Querétaro:

1. Rainer Prung en Pixabay
2. Ar130405 en Pixabay
3. José Carlo
4. Skitterphoto-Pixabay
5. CC Attribution NonCommercial
6. Christina Merillo en Pexels
7. Amber Clay en Pixabay

Querétaro: migrantes devueltos desde Estados Unidos, según municipio de destino, 2018

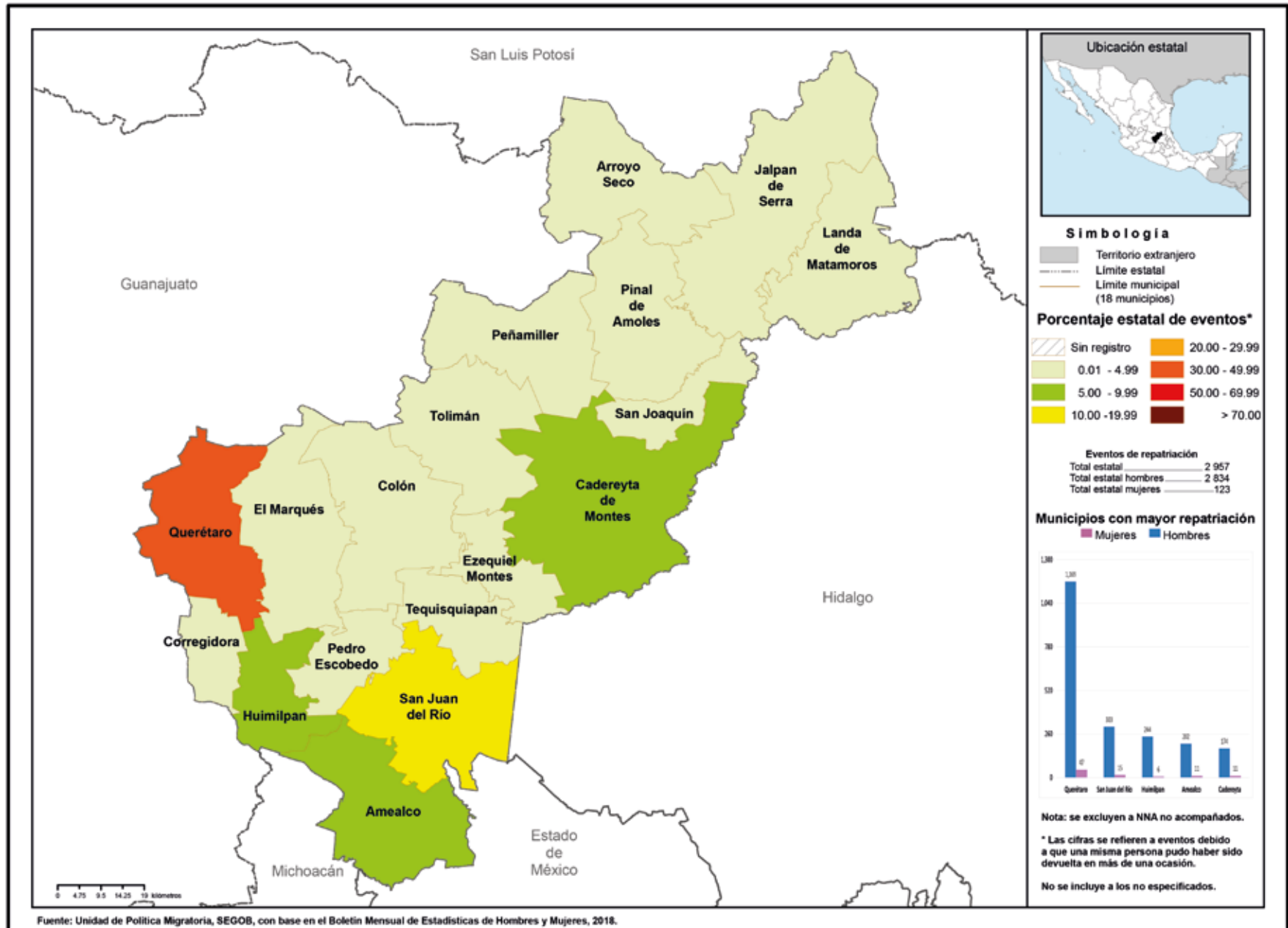

ENTRADAS DE VISITANTES Y RESIDENTES



El estado recibió **0.4%** del total del flujo de internación regular a México:

36.1% correspondió a entradas de mexicanos(as).

Del total de entradas de mexicanos(as), **73.0%** fue de connacionales residentes en el país.

mientras que **63.9%** a entradas de extranjeros(as).

De las entradas de extranjeros(as), **46.0%** ingresaron bajo la categoría de visitantes turistas y **32.8%** de visitantes de negocios.

AEROPUERTO INTERNACIONAL DE QUERÉTARO "ING. FERNANDO ESPINOSA"

El único punto de internación es el Aeropuerto Internacional de Querétaro, "Ing. Fernando Espinosa"



RESIDENCIA EN MÉXICO

El estado de Querétaro recibió **3.6%** de las y los nuevos residentes temporales, principalmente nacionales de Venezuela (**16.8%**); por otra parte, **2.4%** del total de extranjeros(as) que decidieron en 2018 establecerse de manera permanente lo hicieron en esta entidad.

En cuanto a las y los residentes temporales que ya se encontraban en el país, **4.4%** de éstos permaneció en el estado de Querétaro.

RAZONES HUMANITARIAS

Entre las personas migrantes a las que se les emitió una Tarjeta de Visitantes por Razones Humanitarias **0.6%** se encontraba en el estado de Querétaro.

Los principales países de nacionalidad de estas personas fueron Venezuela y Honduras con **59.3%** y **19.4%**, respectivamente.

REMESAS

El estado de Querétaro recibió **2.0%** del total de remesas que ingresaron al país en 2018, **0.001%** más que las recibidas en 2017.



QUERÉTARO

PERSONAS EN SITUACIÓN MIGRATORIA IRREGULAR

20.2% eran mujeres



y 79.8% hombres.

Del total de personas presentadas en la entidad,

El principal país de origen de este grupo de personas fue Honduras (52.9%).

El 0.5% de las personas migrantes que ingresaron a nuestro país sin la documentación migratoria requerida fueron presentadas ante la autoridad migratoria en el estado de Querétaro.

MEXICANOS(A) DEVUELTOS(A) DESDE ESTADOS UNIDOS (REPATRIADOS[AS])

Del total de mexicanos(as) repatriados(as) a nivel nacional, 1.5% reportó ser originario de Querétaro, 96.3% de éstos eran hombres. Mientras que 1.6% declararon tener como destino este mismo estado.

El 1.1% del total de niñas, niños y adolescentes mexicanos repatriados desde Estados Unidos eran originarios de Querétaro.

Del total de NNA 99.1% eran adolescentes de 12 a 17 años de edad. El 96.6% eran hombres y 3.4% mujeres.



En el estado de Querétaro se resolvió la devolución al país de origen del 0.01% de las personas migrantes. 75.0% eran originarias de Guatemala y Honduras. De las y los extranjeros resueltos y devueltos, 12.5% eran Niñas, niños y adolescentes.



NIÑAS, NIÑOS Y ADOLESCENTES

El 0.4% de las niñas, niños y adolescentes extranjeros presentados en el país, fueron reportados(as) en el estado de Querétaro.

65.3% eran acompañados(as), mientras que 34.7% viajaban sin la compañía de un familiar.



QUINTANA ROO, 2018

Quintana Roo es otro de los seis estados a nivel nacional y uno de los tres ubicados en la frontera sur que cuenta con puntos de internación marítima, aérea y terrestre, además de ser una de las entidades con mayor capital turístico del país. Cuenta con 15 puntos oficiales de internación a México, los cuales registran una dinámica importante con fines estadísticos: tres terrestres, tres aéreos y nueve marítimos.

La movilidad internacional en el estado es casi en su totalidad documentada y con fines de recreación turística, lo que lo posicionó como la entidad con mayor flujo de entradas. Es el único estado mexicano que tiene frontera con Belice y recibe a las y los visitantes regionales de ese país.

Fue una de las tres principales entidades que documentó a personas residentes temporales y permanentes; entre las y los residentes temporales de reciente arribo, en 2018 documentó a 34.1% del total de cubanos, a 22.1% de italianos y 18.9% de británicos.

Aunque es un estado fronterizo y relativamente cercano a Centroamérica, no es una entidad con grandes flujos de personas migrantes en tránsito irregular, pero sí uno de los estados en los que se puede detectar a nacionales de Cuba que buscan llegar a Estados Unidos.

Fue, junto con Baja California Sur, la entidad de origen con menos eventos de personas mexicanas devueltas por Estados Unidos; entre quienes declararon que su destino final es Quintana Roo, se concentraron principalmente en los municipios de Benito Juárez, Solidaridad y Othón P. Blanco.



Fotografías Quintana Roo:

1. Ar130405 en Pixabay
2. Terri Cnudde en Pixabay
3. CC Attribution NonCommercial
4. "Ven, hijo". Concurso de Fotografía, SecOB, 2014
5. Alfredo Domínguez
6. CC Attribution 3.0 Unported

Quintana Roo: migrantes devueltos desde Estados Unidos, según municipio de destino, 2018

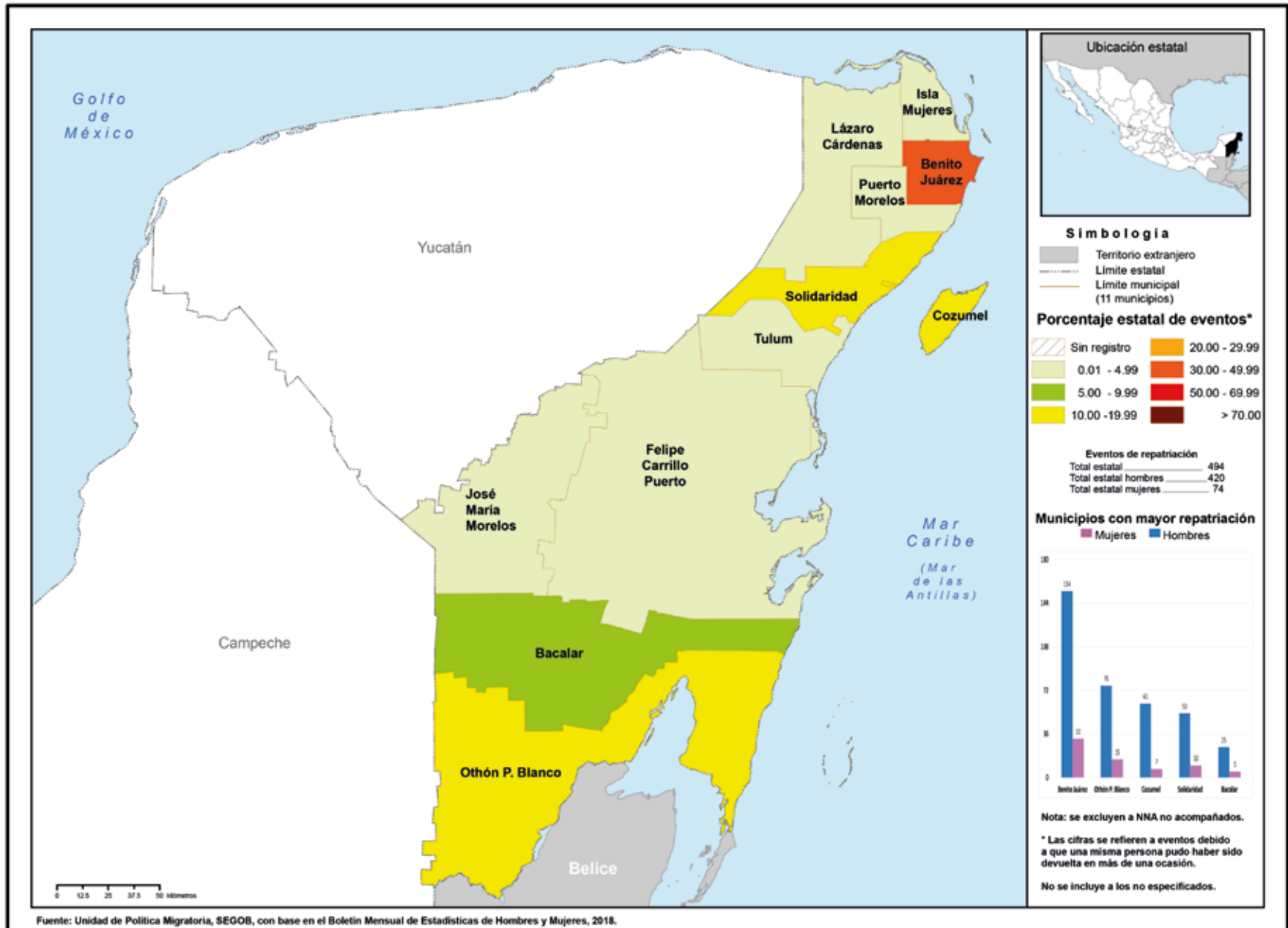

ENTRADAS DE VISITANTES Y RESIDENTES



El estado recibió **39.6%** del total del flujo de internación regular por México:

2.2% correspondió a entradas de mexicanos(as).

Del total de entradas de mexicanos(as), **79.8%** del flujo correspondió a connacionales residentes en el país.

mientras que **97.8%** a entradas de extranjeros(as).

De las entradas de extranjeros(as), **51.2%** ingresaron bajo la categoría de visitantes turistas, **32.9%** de visitantes de crucero y **11.1%** tripulación marítima.

RESIDENCIA EN MÉXICO

El estado de Quintana Roo recibió **8.3%** de las y los nuevos residentes temporales, principalmente nacionales de Cuba y Estados Unidos (**31.5%** y **8.9%**, respectivamente); por otra parte, **8.0%** del total de extranjeros(as) que decidieron en 2018 establecerse de manera permanente lo hicieron en esta entidad.

En cuanto a las y los residentes temporales que ya se encontraban en el país, **8.4%** de éstos permaneció en el estado de Quintana Roo.

RAZONES HUMANITARIAS

Entre las personas migrantes a las que se les emitió una Tarjeta de Visitantes por Razones Humanitarias **1.5%** se encontraba en el estado de Quintana Roo, colocándolo en el primer lugar a nivel nacional en este tipo de emisiones.

Los principales países de nacionalidad de estas personas fueron Venezuela y Cuba, con **96.2%** y **1.1%**, respectivamente.



El principal puerto de entrada es Isla Cozumel, el cual concentró **32.4%** del total de entradas de Quintana Roo y es el primer lugar a nivel nacional.

El **53.5%** de los flujos regulares se internó vía aérea principalmente por el Aeropuerto Internacional de Cancún.

QUINTANA ROO

REMESAS

Quintana Roo recibió **0.5%** del total de remesas que ingresaron al país en 2018, **0.01%** más que las recibidas en 2017.



23.6% eran mujeres



y 76.4% hombres.

PERSONAS EN SITUACIÓN MIGRATORIA IRREGULAR

Del total de personas presentadas en la entidad,

El principal país de origen de este grupo de personas fue Cuba (29.1%).

El 0.5% de las personas migrantes que ingresaron a nuestro país sin la documentación migratoria requerida fueron presentadas ante la autoridad migratoria en el estado de Quintana Roo.

13.3% eran niñas, niños y adolescentes.



De las y los extranjeros resueltos y devueltos,

En el estado de Quintana Roo se resolvió la devolución al país de origen de 0.3% de las personas migrantes. 56.8% eran originarias de los países del Triángulo Norte de Centroamérica (Honduras, Guatemala y El Salvador).



MEXICANOS(AS) DEVUELTOS(AS) DESDE ESTADOS UNIDOS (REPATRIADOS[AS])



NIÑAS, NIÑOS Y ADOLESCENTES

El 0.1% de las niñas, niños y adolescentes extranjeros presentados en el país, fueron reportados(as) en el estado de Quintana Roo.

62.2% eran acompañados(as), mientras que 37.8% viajaban sin la compañía de un familiar.



Del total de mexicanos(as) repatriados(as) a nivel nacional, 0.2% reportó ser originario de Quintana Roo, 85.5% de éstos eran hombres. Mientras que 0.3% declararon tener como destino este mismo estado.

El 0.1% del total de niñas, niños y adolescentes mexicanos repatriados desde Estados Unidos eran originarios de Quintana Roo.

Del total de NNA 71.4% eran adolescentes de 12 a 17 años de edad. El 85.7% eran hombres y 14.3% mujeres.

SAN LUIS POTOSÍ, 2018

Este estado cuenta con un solo punto oficial de internación a México. Aunque no es una de las entidades de mayor flujo, el registro de eventos de entrada a nuestro país la colocó en la posición 22 a nivel nacional. Al respecto, cabe destacar que 93.6% de la movilidad internacional en el estado fue de personas migrantes que cuentan con algún documento migratorio que acredita su regularidad, mientras que el resto corresponde a quienes se encuentran en una situación migratoria irregular.

San Luis Potosí se ubicó entre los primeros 15 estados con más personas extranjeras documentadas con residencia temporal o permanente.

En los últimos años, la entidad ha visto incrementado el flujo de eventos de personas en situación migratoria irregular y, en 2018, se ubicó como el noveno estado con más flujo de ese tipo.

Se colocó también como la entidad de origen número 13 entre los eventos de personas mexicanas de vuelta desde Estados Unidos, y en la posición 14 entre los estados declarados como destino final, principalmente en los municipios de San Luis Potosí y Río Verde.



Fotografías San Luis Potosí:
1. Ar130405 en Pixabay
2. Graciela Martínez Caballero
3. CC Attribution
NonCommercial
4. Skezze-Pixabay
5. Rafael Cosquiere en Pexels
6. Rudy an Peter Skitterian
en Pixabay

San Luis Potosí: migrantes devueltos desde Estados Unidos, según municipio de destino, 2018

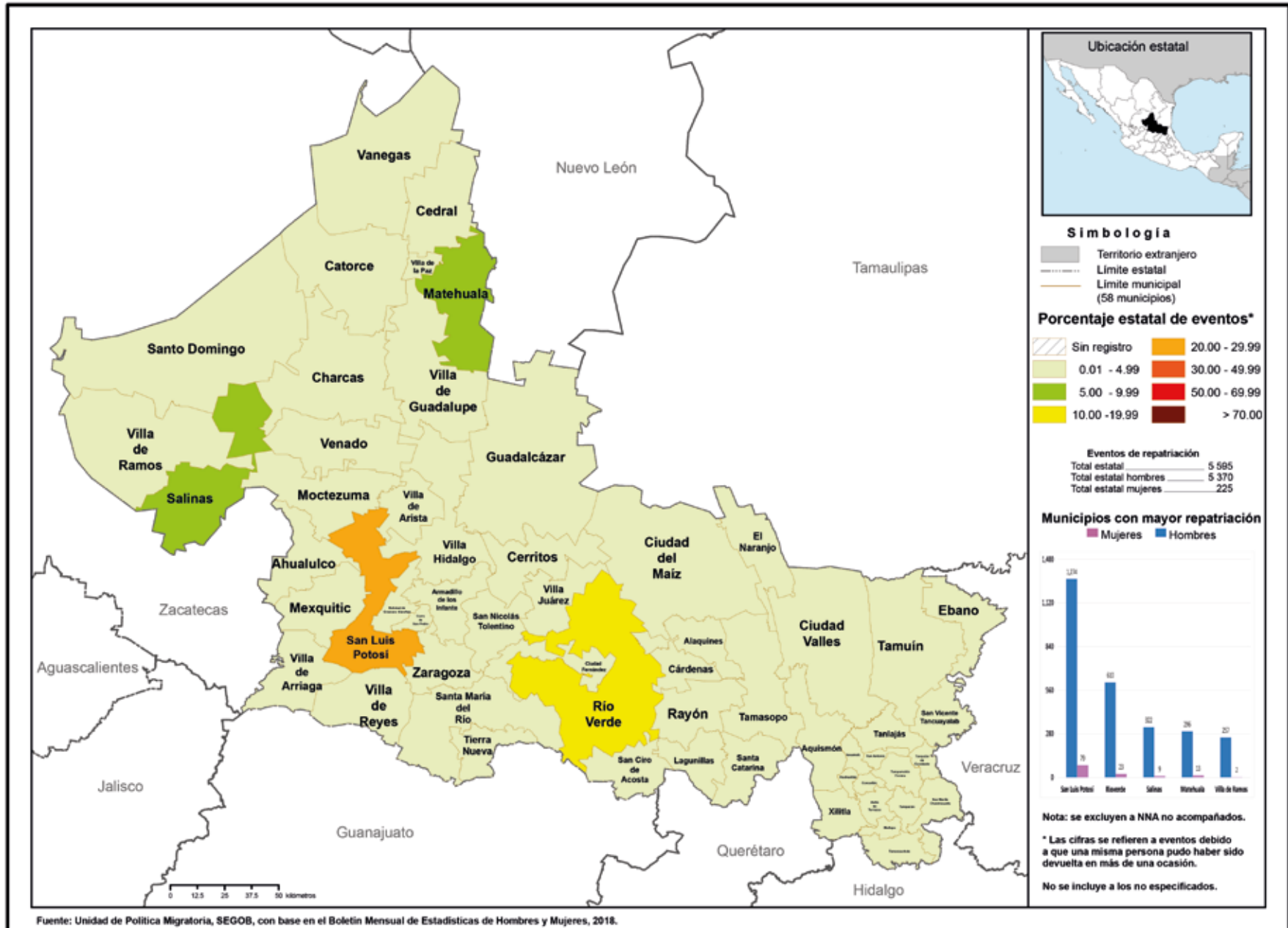



ENTRADAS DE VISITANTES Y RESIDENTES

El estado recibió **0.2%** del total del flujo de internación regular por México:

38.4% correspondió a entradas de mexicanos(as).

mientras que **61.6%** a entradas de extranjeros(as).

Del total de entradas de mexicanos(as), **65.1%** fue de connacionales residentes en el país.

De las entradas de extranjeros(as), **45.2%** ingresaron bajo la categoría de otros visitantes sin permiso de actividad remunerada, **36.9%** de visitantes de negocios y **12.0%** de tripulación aérea.



RAZONES HUMANITARIAS

Entre las personas migrantes a las que se les emitió una Tarjeta de Visitantes por Razones Humanitarias **0.7%** se encontraba en el estado de San Luis Potosí.

El único punto de internación es el Aeropuerto Internacional de San Luis Potosí "Ponciano Arriaga".

SAN LUIS POTOSÍ

AEROPUERTO INTERNACIONAL "PONCIANO ARRIAGA"

RESIDENCIA EN MÉXICO

El estado de San Luis Potosí recibió **1.6%** de las y los nuevos residentes temporales, principalmente nacionales de Alemania y Japón (**15.5%** y **12.7%**, respectivamente); por otra parte, **1.1%** del total de extranjeros(as) que decidieron en 2018 establecerse de manera permanente lo hicieron en esta entidad.

En cuanto a los residentes temporales que ya se encontraban en el país, **1.4%** de éstos permaneció en el estado de San Luis Potosí.

REMESAS

San Luis Potosí recibió **3.7%** del total de remesas que ingresaron al país en 2018. **0.3%** menos que las recibidas en 2017.



Los principales países de nacionalidad de estas personas fueron Honduras y Venezuela, con **53.7%** y **30.6%**, respectivamente.

PERSONAS EN SITUACIÓN MIGRATORIA IRREGULAR

22.8% eran mujeres



y 77.2% hombres.

Del total de personas presentadas en la entidad,

El principal país de origen de este grupo de personas fue Honduras (56.7%).

El 2.2% de las personas migrantes que ingresaron a nuestro país sin la documentación migratoria requerida fueron presentadas ante la autoridad migratoria en el estado de San Luis Potosí.

22.8% eran niñas, niños y adolescentes.



De las y los extranjeros resueltos y devueltos,

En el estado de San Luis Potosí se resolvió la devolución al país de origen del 3.0% de las personas migrantes. 97.7% eran originarias de los países del Triángulo Norte de Centroamérica (Honduras, Guatemala y El Salvador).



MEXICANOS(AS) DEVUELTOS(AS) DESDE ESTADOS UNIDOS (REPATRIADOS[AS])

Del total de mexicanos repatriados a nivel nacional, 3.1% reportó ser originario de San Luis Potosí, 96.0% de éstos eran hombres. Mientras que 6.1% declararon tener como destino este mismo estado.

El 1.9% del total de niñas, niños y adolescentes mexicanos repatriados desde Estados Unidos eran originarios de San Luis Potosí.

Del total de NNA 97.2% eran adolescentes de 12 a 17 años de edad. El 94.3% eran hombres y 5.7% mujeres.



NIÑAS, NIÑOS Y ADOLESCENTES

El 2.2% de las niñas, niños y adolescentes extranjeros presentados en el país, fueron reportados(as) en el estado de San Luis Potosí.

70.1% eran acompañados(as) mientras que 29.9% viajaban sin la compañía de un familiar.

SINALOA, 2018

Este estado cuenta con cuatro puntos oficiales de internación a México: tres aéreos y uno marítimo. Se ubicó como la decimoquinta entidad con más eventos de entrada a nuestro país, y la movilidad de personas extranjeras es documentada casi en su totalidad.

Sinaloa es una de las entidades que, si bien es destino de personas residentes temporales y permanentes, no es de las que documentan a un flujo importante de ellas.

En cuanto a la movilidad de personas en situación migratoria irregular que cruzan la entidad para llegar a Estados Unidos, no se han identificado grandes flujos, pero este estado forma parte de lo que en algún momento se denominó como Ruta del Pacífico, que subía hasta llegar a Tijuana o Mexicali. En 2018, Sinaloa se ubicó entre las 10 entidades más declaradas como lugar de origen entre las y los mexicanos devueltos desde Estados Unidos, y como la decimotercera entidad de destino final, con Sinaloa, Ahome y Guasave entre los principales municipios de recepción.



Fotografías Sinaloa:

1. Ar130405 en Pixabay
2. Christina Morillo en Pexels
3. CC Attribution NonCommercial
4. Pixabay
5. "Ven, hijo". Concurso de Fotografía, SECOB, 2014
6. Ian Espinosa
7. Pasjal000 en Pixabay

Sinaloa: migrantes devueltos desde Estados Unidos, según municipio de destino, 2018

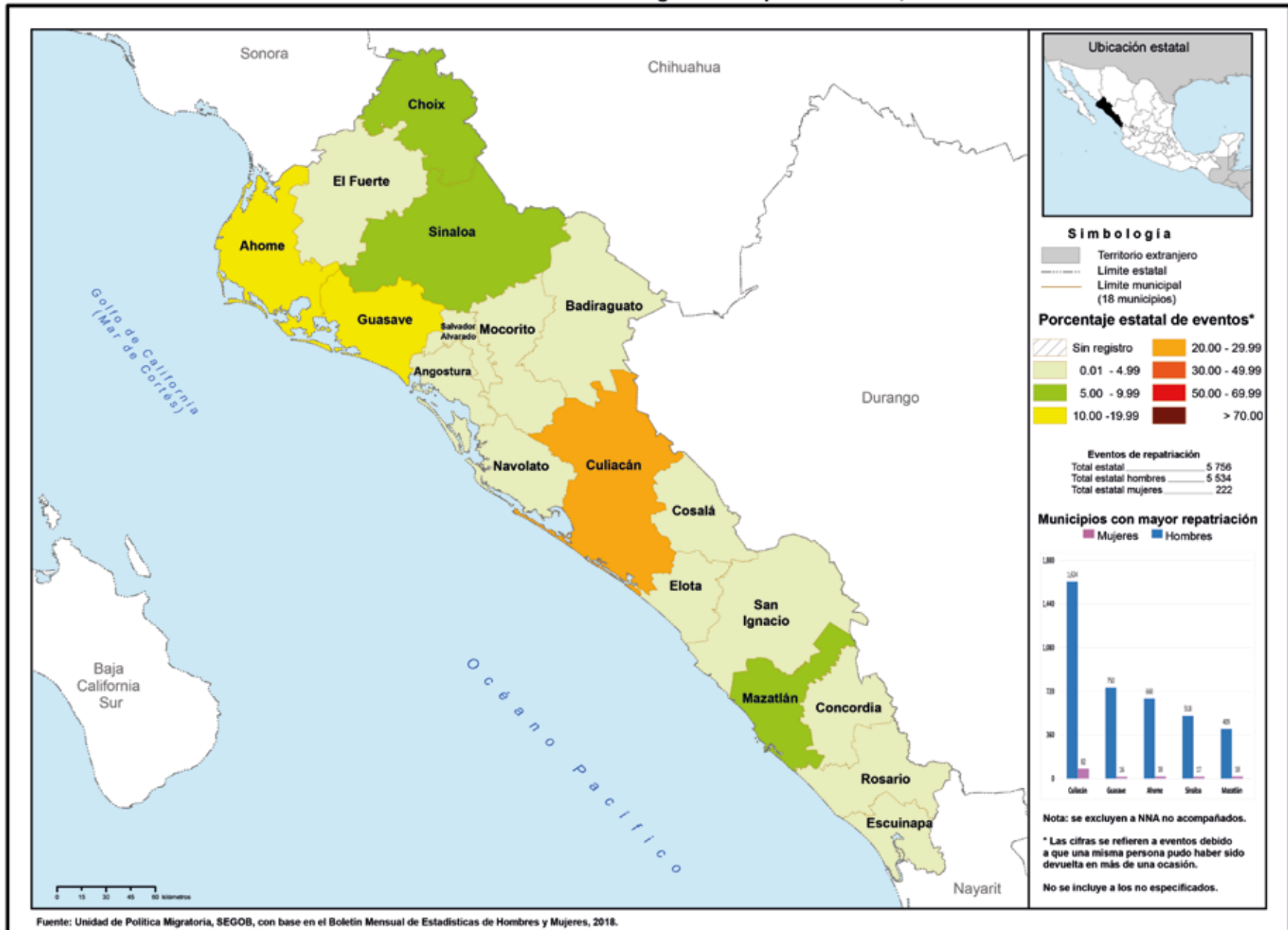

ENTRADAS DE VISITANTES Y RESIDENTES



El estado recibió **0.4%** del total del flujo de internación regular a México:

11.9% correspondió a entradas de mexicanos(as).

Del total de entradas de mexicanos(as), **79.8%** fue de connacionales residentes en el país.

mientras que **88.1%** a entradas de extranjeros(as).

De las entradas de extranjeros(as), **89.4%** ingresaron bajo la categoría de visitantes turistas, **4.0%** de tripulación marítima y **2.5%** de extranjeros(as) residentes en México.

SINALOA



Del total del flujo, **95.5%** se internó por vía aérea.

El principal punto de internación en Sinaloa es el Aeropuerto Internacional de Mazatlán, que concentró **91.7%** del total de entradas.

AEROPUERTO INTERNACIONAL DE MAZATLÁN

RAZONES HUMANITARIAS

Entre las personas migrantes a las que se les emitió una Tarjeta de Visitantes por Razones Humanitarias **0.1%** se encontraba en el estado de Sinaloa.

Los principales países de nacionalidad de estas personas fueron Venezuela y Estados Unidos, **80.0%** y **12.0%**, respectivamente.



REMESAS

El estado de Sinaloa recibió **2.4%** del total de remesas que ingresaron al país en 2018, **0.02%** más que las recibidas en 2017.

RESIDENCIA EN MÉXICO

El estado de Sinaloa recibió **0.8%** de las y los nuevos residentes temporales, principalmente nacionales de Estados Unidos y Canadá (**26.8%** y **13.4%**, respectivamente); por otra parte, **1.2%** del total de extranjeros(as) que decidieron en 2018 establecerse de manera permanente lo hicieron en esta entidad.

En cuanto a las y los residentes temporales que ya se encontraban en el país, el **0.8%** de éstos permaneció en el estado de Sinaloa.



PERSONAS EN SITUACIÓN MIGRATORIA IRREGULAR

y 71.3% hombres.



Del total de personas presentadas en la entidad,

El principal país de origen de este grupo de personas fue Guatemala (83.6%).

El 0.6% de las personas migrantes que ingresaron a nuestro país sin la documentación migratoria requerida fueron presentadas ante la autoridad migratoria en el estado de Sinaloa.



28.7% eran mujeres

De las y los extranjeros resueltos y devueltos,

En el estado de Sinaloa se resolvió la devolución al país de origen del 0.7% de las personas migrantes. 97.8% eran originarias de los países del Triángulo Norte de Centroamérica (Honduras, Guatemala y El Salvador).

31.7% eran niñas, niños y adolescentes.



MEXICANOS(AS) DEVUELTOS(AS) DESDE ESTADOS UNIDOS (REPATRIADOS[AS])

Del total de mexicanos(as) repatriados(as) a nivel nacional, 3.9% reportó ser originario de Sinaloa, 95.0% de éstos eran hombres. Mientras 3.2% declararon tener como destino este mismo estado.

El 1.7% del total de niñas, niños y adolescentes mexicanos repatriados desde Estados Unidos eran originarios de Sinaloa.

Del total de NNA 97.3% eran adolescentes de 12 a 17 años de edad. El 93.4% eran hombres y 6.6% mujeres.



NIÑAS, NIÑOS Y ADOLESCENTES

El 0.8% de las niñas, niños y adolescentes extranjeros presentados en el país, fueron reportados(as) en el estado de Sinaloa.

74.1% eran acompañados(as), mientras que 25.9% viajaban sin la compañía de un familiar.



SONORA, 2018

Sonora es otro de los tres estados ubicados en la frontera norte que cuenta con puntos oficiales de internación marítima, aérea y terrestre a nuestro país. Son en total 13, siete terrestres, cinco aéreos y uno marítimo.

En 2018 la entidad se colocó en el sitio decimocuarto en el registro de eventos de entrada a México, y la séptima en lo concerniente a los ingresos de mexicanos(as) residentes en el extranjero, principalmente por el punto de internación terrestre Nogales Uno, tendencia que suele ser normal por tratarse de uno de los principales puertos de entrada de los connacionales que residen en el país del norte y vienen en épocas de vacaciones, principalmente las decembrinas, para visitar a familiares.

Sonora es otra entidad que promueve el turismo cinegético y que también recibe flujos de *snowbirds*, gente retirada o con negocios flexibles de Canadá y de Estados Unidos, que se moviliza al sur durante el invierno convirtiéndose así en grupos de estancias más largas, pero no con fines de residencia. Adicionalmente, es de los estados en los que es muy común que las personas extranjeras con fines de residencia adquieran propiedades que rentan a este flujo de *snowbirds*.

Al igual que todas las entidades de la frontera norte, Sonora tiene una zona de libre tránsito, la cual amplió la exención de impuestos en una franja mayor a través del programa llamado Only Sonora, que buscó incentivar el turismo; sin embargo, se mantuvieron los límites en el tema migratorio, es decir que, aunque las personas no pagaban impuestos a las mercancías, sí tenían la obligación de documentarse para su internación. No obstante lo anterior, el flujo que se mueve en las ciudades fronterizas como visitantes no es registrado en su mayoría si es de origen estadounidense o de alguna nacionalidad a la que no se le requiere visa de turista.

En 2018, Sonora se posicionó como la entidad decimocuarta en la documentación de personas extranjeras con residencia temporal o permanente.

A nivel nacional, se colocó en el lugar decimosegundo entre las entidades con el mayor número registrado de eventos de personas en situación migratoria irregular. Aunque Hermosillo es el municipio que más eventos tiene en este tenor, los municipios de San Luis Río Colorado, General Plutarco Elías Calles, Puerto Peñasco, Nogales, Naco y Agua Prieta, con puntos de acceso a Estados Unidos, también registran casos. Cabe destacar, sin embargo, que éste es uno de los estados que mayor riesgo implica para las y los migrantes irregulares, debido principalmente a sus grandes zonas desérticas, no solo en territorio nacional sino del lado estadounidense.

Ha sido históricamente la tercera entidad receptora de personas migrantes devueltas desde Estados Unidos, pero a partir de 2014 los flujos se redujeron casi a la mitad. En 2018, se ubicó como la entidad de origen número 17 y la 16 identificada como destino final, con los municipios de Nogales, Agua Prieta y Hermosillo como los que más eventos registraron en este sentido.

Fotografías Sonora:

1. Charles Nambasi en Pixabay
2. Sasin Tipchai en Pexels
3. Antonio Luna
4. Pexels

Sonora: migrantes devueltos desde Estados Unidos, según municipio de destino, 2018

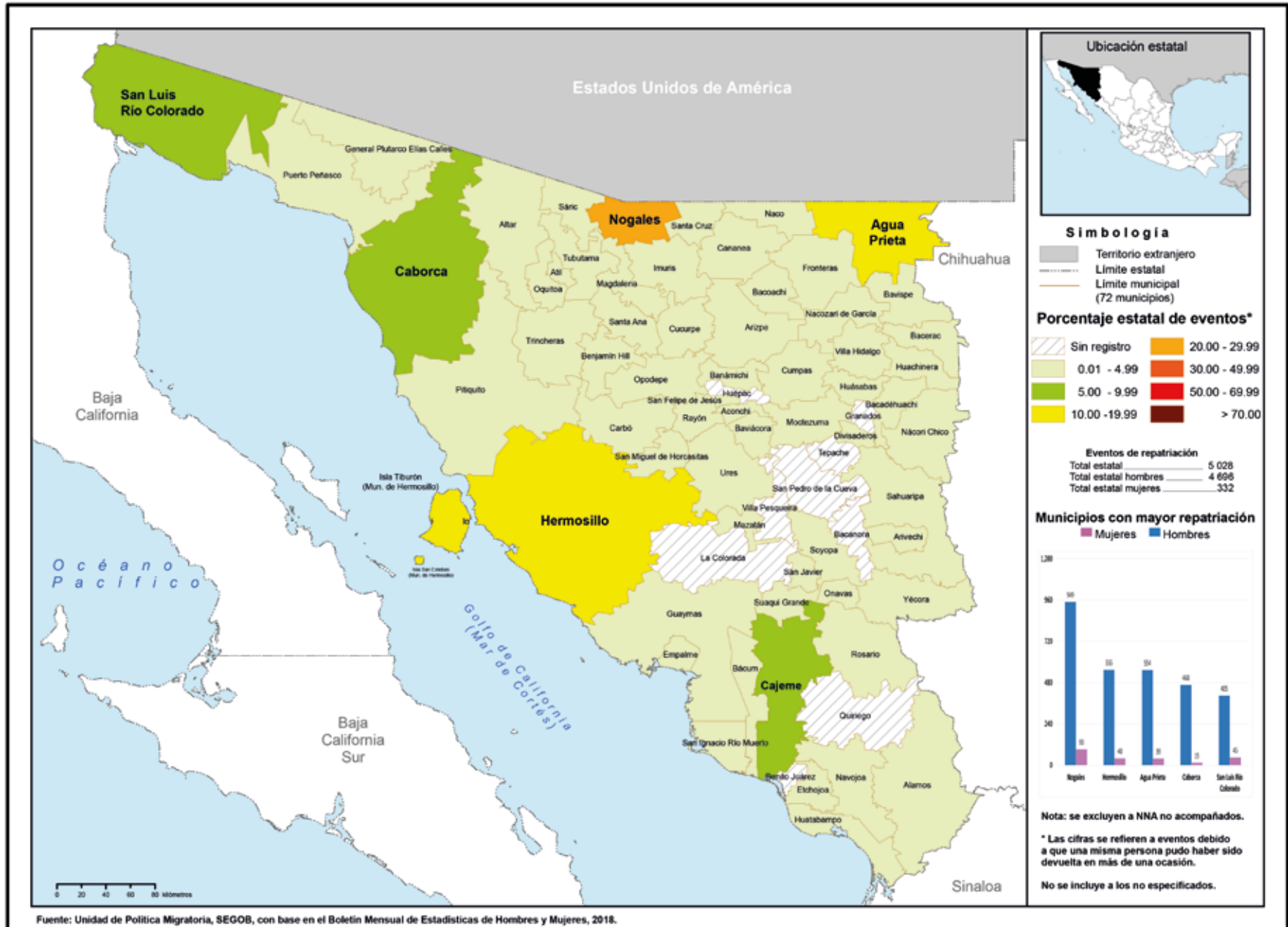



PUENTE INTERNACIONAL NOGALES UNO

SONORA

ENTRADAS DE VISITANTES Y RESIDENTES

El estado recibió **0.4%** del total del flujo de internación regular por México:

49.8% correspondió a entradas de mexicanos(as).

mientras que **50.2%** a entradas de extranjeros(as).

Del total de entradas de mexicanos(as), **53.2%** del flujo fue de connacionales residentes en el extranjero.

De las entradas de extranjeros(as), **75.63%** ingresaron bajo la categoría de visitantes turistas y **14.1%** de visitantes de negocios.

El principal punto de internación es el Puente Internacional Nogales Uno, que concentró **48.3%** del total de entradas.

Del total del flujo, **81.8%** se internó por la vía terrestre.



17.8 % lo hizo por vía aérea,



y **1.4 %** lo hizo por vía marítima.



RAZONES HUMANITARIAS

Entre las personas migrantes a las que se les emitió una Tarjeta de Visitantes por Razones Humanitarias **0.1%** se encontraba en el estado de Sonora.

Los principales países de nacionalidad de estas personas fueron Honduras y El Salvador, con **52.4%** y **24.6%**, respectivamente.

RESIDENCIA EN MÉXICO

El estado de Sonora recibió **1.3%** de las y los nuevos residentes temporales, principalmente nacionales de Estados Unidos y Venezuela (**37.8%** y **6.5%**, respectivamente); por otra parte, **1.6%** del total de extranjeros(as) que decidieron en 2018 establecerse de manera permanente lo hicieron en esta entidad.

En cuanto a las y los residentes temporales que ya se encontraban en el país, **1.1%** de éstos permaneció en el estado de Sonora.

REMESAS

Sonora recibió **1.6%** del total de remesas que ingresaron al país en 2018, **0.1%** más que las recibidas en 2017.



PERSONAS EN SITUACIÓN MIGRATORIA IRREGULAR

18.6% eran mujeres



y 81.4% hombres.

Del total de personas presentadas en la entidad,

El principal país de origen de este grupo de personas fue Honduras (36.5%).

El 1.2% de las personas migrantes que ingresaron a nuestro país sin la documentación migratoria requerida fueron presentadas ante la autoridad migratoria en el estado de Sonora.

25.0% eran niñas, niños y adolescentes.



De los extranjeros resueltos y devueltos,

En el estado de Sonora se resolvió la devolución al país de origen del 1.2% de las personas migrantes. 91.7% eran originarias de los países del Triángulo Norte de Centroamérica (Honduras, Guatemala y El Salvador).



NIÑAS, NIÑOS Y ADOLESCENTES

El 1.2% de las niñas, niños y adolescentes extranjeros presentados en el país, fueron reportados(as) en el estado de Sonora.

67.6% eran acompañados(as) mientras que 32.4% viajaban sin la compañía de un familiar.

MEXICANOS(AS) DEVUELTOS(AS) DESDE ESTADOS UNIDOS (REPATRIADOS[AS])

Bajo los acuerdos de repatriación con Estados Unidos, Sonora recibió 17.4% de nuestros connacionales, lo cual lo hace el tercer estado de la República Mexicana que más repatriados(as) mexicanos(as) atendió. 90.5% de estos repatriados eran hombres.

El principal punto de repatriación de Sonora es Nogales, que recibió 71.4% de las y los repatriados en esa entidad.

Del total de mexicanos(as) repatriados(as) a nivel nacional, 2.4% reportó ser originario de Sonora, 93.4% de éstos eran hombres. Mientras que 2.7% declararon tener como destino



El 3.8% del total de las niñas, niños y adolescentes mexicanos repatriados desde Estados Unidos eran originarios de Sonora.

Del total de NNA 97.8% eran adolescentes de 12 a 17 años de edad. El 98.6% eran hombres y 1.4% mujeres.

TABASCO, 2018

El estado de Tabasco es otra de las entidades en la frontera sur que cuenta con vías de internación aéreas, marítimas y terrestres. Tiene tres puntos oficiales de internación a nuestro país, uno terrestre, uno aéreo y uno marítimo. Registra flujos de internación moderados para el estándar nacional. Sin contar a la tripulación marítima, 74.6% de la movilidad internacional de personas en territorio tabasqueño posee autorización migratoria.

La entidad registra un bajo volumen de personas extranjeras con fines de residencia, ya sea temporal o permanente. En 2018 se ubicó como la vigesimotercera en cuanto a la documentación de personas residentes y la cuarta con relación a la de Tarjetas de Visitantes por Razones Humanitarias.

Como se deduce de la movilidad internacional antes mencionada, hay una cantidad importante de eventos de personas extranjeras en situación migratoria irregular que utilizan el territorio tabasqueño, ya que fue la segunda entidad en este tenor, principalmente en dos municipios: Tenosique, que es la puerta de entrada desde Guatemala y un punto donde se suele tomar el tren, y Huimanguillo, sitio intermedio entre Veracruz y Chiapas, por donde continúan las vías férreas.

Entre las y los mexicanos devueltos desde Estados Unidos, pocos son los eventos registrados como originarios de la entidad, y menos aún los que declaran que es su destino final. Respecto de estos últimos se distribuyeron, principalmente, en Huimanguillo y Cárdenas.



Fotografías Tabasco:

1. José Carlo
2. "Ven, hijo". Concurso de Fotografía, SEGOB, 2014
3. CC Attribution NonCommercial
4. Charles Nambasi en Pixabay
5. Rubén Chávez Cruz
6. CC Attribution-Share Alike 4.0 International

Tabasco: migrantes devueltos desde Estados Unidos, según municipio de destino, 2018

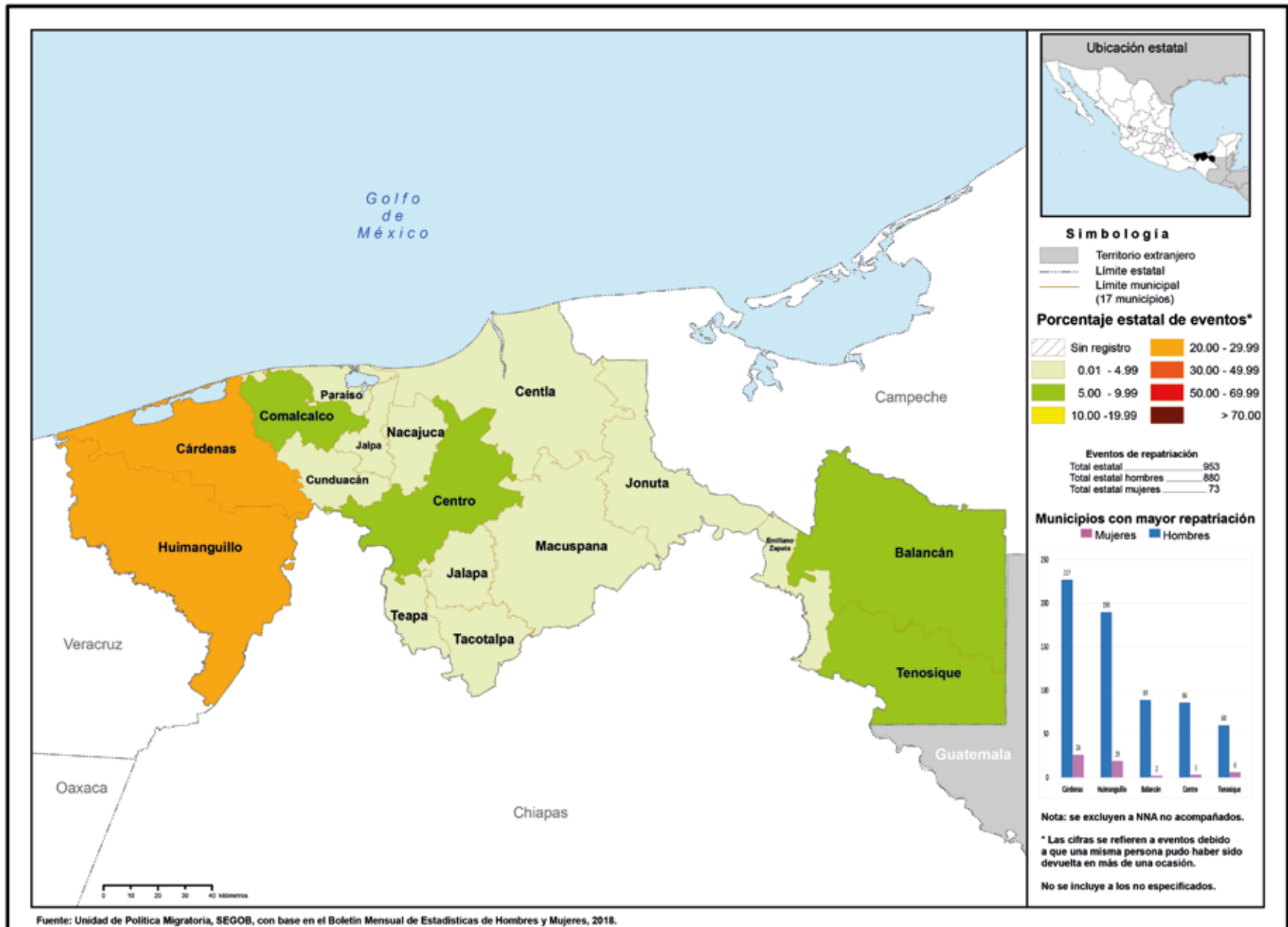



ENTRADAS DE VISITANTES Y RESIDENTES

El estado recibió **0.1%** del total del flujo de internación regular por México:

8.3% correspondió a entradas de mexicanos(as).

mientras que **91.7%** a entradas de extranjeros(as).

Del total de entradas de mexicanos(as), **87.9%** fue de connacionales residentes en el país.

De las entradas de extranjeros(as), **57.5%** ingresaron bajo la categoría de visitantes regionales, **17.4%** de tripulación marítima y **13.8%** de visitantes turistas.

RESIDENCIA EN MÉXICO

El estado de Tabasco recibió **0.6%** de las y los nuevos residentes temporales, principalmente nacionales de Venezuela y Colombia (**29.2%** y **15.3%**, respectivamente); por otra parte, **1.2%** del total de extranjeros(as) que decidieron en 2018 establecerse de manera permanente lo hicieron en esta entidad.

En cuanto a las y los residentes temporales que ya se encontraban en el país, **1.0%** de éstos permaneció en el estado de Tabasco.



REMESAS

Tabasco recibió **0.6%** del total de remesas que ingresaron al país en 2018, **0.07%** más que las recibidas

71.6% se internó por vía terrestre.



16.2% lo hizo por vía marítima.



El principal punto de internación en Tabasco es Tenosique, que concentró el **71.6%** del flujo.



TABASCO

TENOSIQUE

RAZONES HUMANITARIAS

Entre las personas migrantes a las que se les emitió una Tarjeta de Visitantes por Razones Humanitarias **3.5%** se encontraba en el estado de Tabasco, colocándolo en el primer lugar a nivel nacional en este tipo de emisiones.

Los principales países de nacionalidad de estas personas fueron Honduras y El Salvador, con **79.2%** y **9.4%**, respectivamente.

24.6% eran mujeres



y 75.4% hombres.



PERSONAS EN SITUACIÓN MIGRATORIA IRREGULAR

Del total de personas presentadas en la entidad,

El principal país de origen de este grupo de personas fue Honduras (65.6%).

El 10.1% de las personas migrantes que ingresaron a nuestro país sin la documentación migratoria requerida fueron presentadas ante la autoridad migratoria en el estado de Tabasco.

De las y los extranjeros resueltos y devueltos,

El principal país de origen fue Honduras con 65.0%.

En el estado de Tabasco se resolvió la devolución al país de origen del 10.4% de las personas migrantes. 98.32% eran originarias de los países del Triángulo Norte de Centroamérica (Honduras, Guatemala y El Salvador).

25.8% eran niñas, niños y adolescentes.



NIÑAS, NIÑOS Y ADOLESCENTES

El 11.4% de las niñas, niños y adolescentes extranjeros presentados en el país, fueron reportados(as) en el estado de Tabasco.

76.2% eran acompañados(as), mientras que 23.8% viajaban sin la compañía de un familiar.



MEXICANOS(AS) DEVUELTOS(AS) DESDE ESTADOS UNIDOS (REPATRIADOS[AS])

Del total de mexicanos(as) repatriados(as) a nivel nacional, 0.6% reportó ser originario de Tabasco, 92.7% de éstos eran hombres. Mientras que 0.5% declararon tener como destino este mismo estado.

El 0.3% del total de niñas, niños y adolescentes mexicanos repatriados desde Estados Unidos eran originarios de Tabasco.

Del total de NNA 87.9% eran adolescentes de 12 a 17 años de edad. El 81.8% eran hombres y 18.2% mujeres.



TAMAULIPAS, 2018

Tamaulipas es el último de los estados ubicados en la frontera norte que cuenta con puntos de internación marítima, aérea y terrestre. Es la entidad, después de Chiapas, con mayor complejidad de movilidad humana en el país. De los 20 puntos oficiales de internación que posee, 13 son terrestres, cinco aéreos y dos son marítimos. Es otro de los estados que promueve el turismo cinegético.

Se ubicó como la séptima entidad con más registros de eventos de entrada a México y el tercero en lo referente a las personas mexicanas residentes en el extranjero, quienes representaron 27.7% del total de eventos. En el mismo sentido que las otras entidades de la frontera norte, la mayoría de estos eventos se produjeron por la vía terrestre, ya que se documenta a las y los mexicanos que vienen en periodos vacacionales principalmente y cruzan en sus propios vehículos.

A diferencia de su intensa movilidad internacional, la entidad no es una de las preferidas por las y los extranjeros para establecer su residencia. En 2018 se colocó como el estado número 20 del país en cuanto a la documentación de residentes temporales y permanentes.

Fue la cuarta entidad con más eventos de personas en situación migratoria irregular registrados en el año, los cuales fueron detectados principalmente en los municipios de Reynosa y Nuevo Laredo.

En la actualidad es una de las entidades donde se registra un mayor número de eventos de mexicanos(as) devueltos(as) desde Estados Unidos pero no siempre estuvo a la par de Baja California. En 2009 superó a Chihuahua como estado receptor y se mantuvo como la tercera entidad con más repatriados(as) hasta el siguiente año; en 2011, rebasó a Sonora y se colocó como la segunda entidad de recepción, pero en 2014 la dinámica cambió y se ubicó como la primera entidad con más mexicanos(as) devueltos(as) por Estados Unidos. Estas modificaciones pueden deberse a las políticas de devolución del vecino país, que tratando de desincentivar el cruce de las y los migrantes sin autorización, los devolvía por un punto diferente por el que se habían internado y lo más alejado posible del mismo.

No obstante que es la principal entidad de recepción, fue la undécima entidad declarada como lugar de origen y la décima en el tema del destino final. Al igual que en otras entidades fronterizas, los principales municipios de destino son aquellos que ofrecen una alternativa para el reingreso, destacando en el caso de este estado los de Reynosa, Matamoros y Nuevo Laredo.

Fotografías Tamaulipas:

1. Skezze en Pixabay
2. "Ven, hijo". Concurso de Fotografía, SECOB, 2014
3. Graciela Martínez Caballero
4. Alberto Rodríguez Aguilera

Tamaulipas: migrantes devueltos desde Estados Unidos, según municipio de destino, 2018

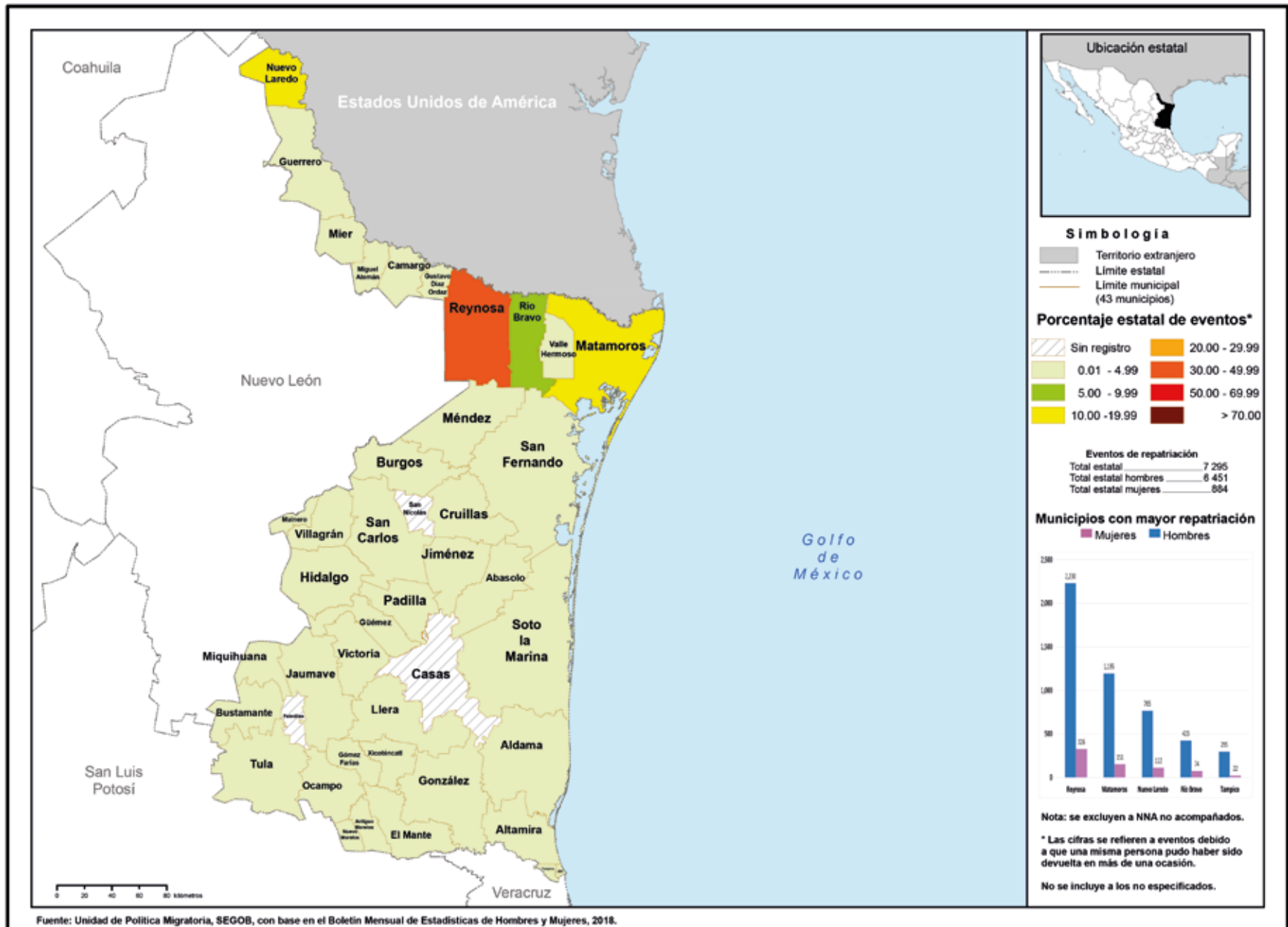



El principal punto de internación en Tamaulipas es el Puente Internacional de Nuevo Laredo II "Juárez-Lincoln", que concentró **60.3%** del total de entradas.

PUENTE INTERNACIONAL DE NUEVO LAREDO II "JUÁREZ-LINCOLN"

ENTRADAS DE VISITANTES Y RESIDENTES

El estado recibió **2.1%** del total del flujo de internación regular por México:

28.9% correspondió a entradas de mexicanos(as).

mientras que **71.1%** a entradas de extranjeros(as).

Del total de entradas de mexicanos(as), **96.0%** fue de connacionales residentes en el extranjero.

De las entradas de extranjeros(as), **80.3%** ingresaron bajo la categoría de visitantes turistas, **10.2%** de otros visitantes sin permiso de actividad remunerada y **3.7%** de visitantes de negocios.



Del total del flujo **93.7%** se internó por la vía terrestre.

REMESAS

Tamaulipas recibió **2.4%** del total de remesas que ingresaron al país en 2018, **0.02%** menos que las recibidas en 2017.

TAMAULIPAS

RESIDENCIA EN MÉXICO

El estado de Tamaulipas recibió **1.1%** de las y los nuevos residentes temporales, principalmente nacionales de Estados Unidos y Venezuela (**26.9%** y **10.3%**, respectivamente); por otra parte, **1.1%** del total de extranjeros(as) que decidieron en 2018 establecerse de manera permanente lo hicieron en esta entidad.

En cuanto a las y los residentes temporales que ya se encontraban en el país, el **0.9%** de éstos permaneció en el estado de Tamaulipas.

RAZONES HUMANITARIAS

Entre las personas migrantes a las que se les emitió una Tarjeta de Visitantes por Razones Humanitarias **0.1%** se encontraba en el estado de Tamaulipas.



Los principales países de nacionalidad de estas personas fueron Honduras y El Salvador con **53.8%** y **19.2%**, respectivamente.



PERSONAS EN SITUACIÓN MIGRATORIA IRREGULAR

29.9% eran mujeres



y 70.1% hombres.

Del total de personas presentadas en la entidad,

El principal país de origen de este grupo de personas fue Honduras (47.4%).

El 5.3% de las personas migrantes que ingresaron a nuestro país sin la documentación migratoria requerida fueron presentadas ante la autoridad migratoria en el estado de Tamaulipas.

25.0% eran niñas, niños y adolescentes.



De las y los extranjeros resueltos y devueltos,

En el estado de Tamaulipas se resolvió la devolución al país de origen del 3.7% de las personas migrantes. Fue el sexto estado con mayor porcentaje de personas migrantes. 96.1% eran originarias de los países del Triángulo Norte de Centroamérica (Honduras, Guatemala y El Salvador).

MEXICANOS(AS) DEVUELTOS(AS) DESDE ESTADOS UNIDOS (REPATRIADOS[AS])

Bajo los acuerdos firmados con Estados Unidos, Tamaulipas recibió 34.1% de nuestros connacionales, lo cual lo hace el primer estado de la República Mexicana que más repatriados mexicanos atendió. 92.5% de éstos eran hombres.

El principal punto de repatriación es el de Nuevo Laredo II "Juárez-Lincoln", que recibió 50.6% de los repatriados del estado.

Del total de mexicanos(as) repatriados(as) a nivel nacional, 3.4% reportó ser originario de Tamaulipas, 91.34% de éstos eran hombres. Mientras que 3.8% declararon tener como destino este mismo estado.

El 15.4% del total de niñas, niños y adolescentes 97.5% eran adolescentes de 12 a 17 años de edad. El 95.6% eran hombres y 4.4% eran mujeres.



NIÑAS, NIÑOS Y ADOLESCENTES

El 7.2% de las niñas, niños y adolescentes extranjeros presentados en el país, fueron reportados(as) en el estado de Tamaulipas.

70.1% eran acompañados(as) mientras que 29.9% viajaban sin la compañía de un familiar.

TLAXCALA, 2018

Tlaxcala, al igual que el estado de Hidalgo, no cuenta con un punto oficial de internación a México. Fue la última entidad en documentar personas migrantes como residentes temporales o permanentes. Su cercanía con la Ciudad de México y Puebla –entidades que sí tienen un peso importante en la elección de residencia de las personas extranjeras– es quizá uno de los factores por los cuales se les hace menos atractiva.

En 2018 Tlaxcala se colocó como la entidad decimosexta en el registro de eventos de personas en situación migratoria irregular. Los principales municipios de detección fueron Apizaco, donde conecta el tren, y Sanctorum, el cual comunica al estado de Puebla con el de Hidalgo.

Además, Tlaxcala fue de las que registró menos eventos de mexicanos(as) devueltos(as) desde Estados Unidos que declaran ser originarios de la entidad, y también es de las menos señaladas como destino final. En esto último, los municipios de mayor referencia son Tlaxcala, Huamantla y Apizaco.



Fotografías Tlaxcala:

1. Charles Nambasi en Pixabay
2. Sasin Tipchai en Pexels
3. Jose Carlo
4. Mitsi Rivera Santoyo
5. CC BY-SA 3.0
6. Ar130405 en Pixabay
7. CC Attribution NonCommercial

Tlaxcala: migrantes devueltos desde Estados Unidos, según municipio de destino, 2018

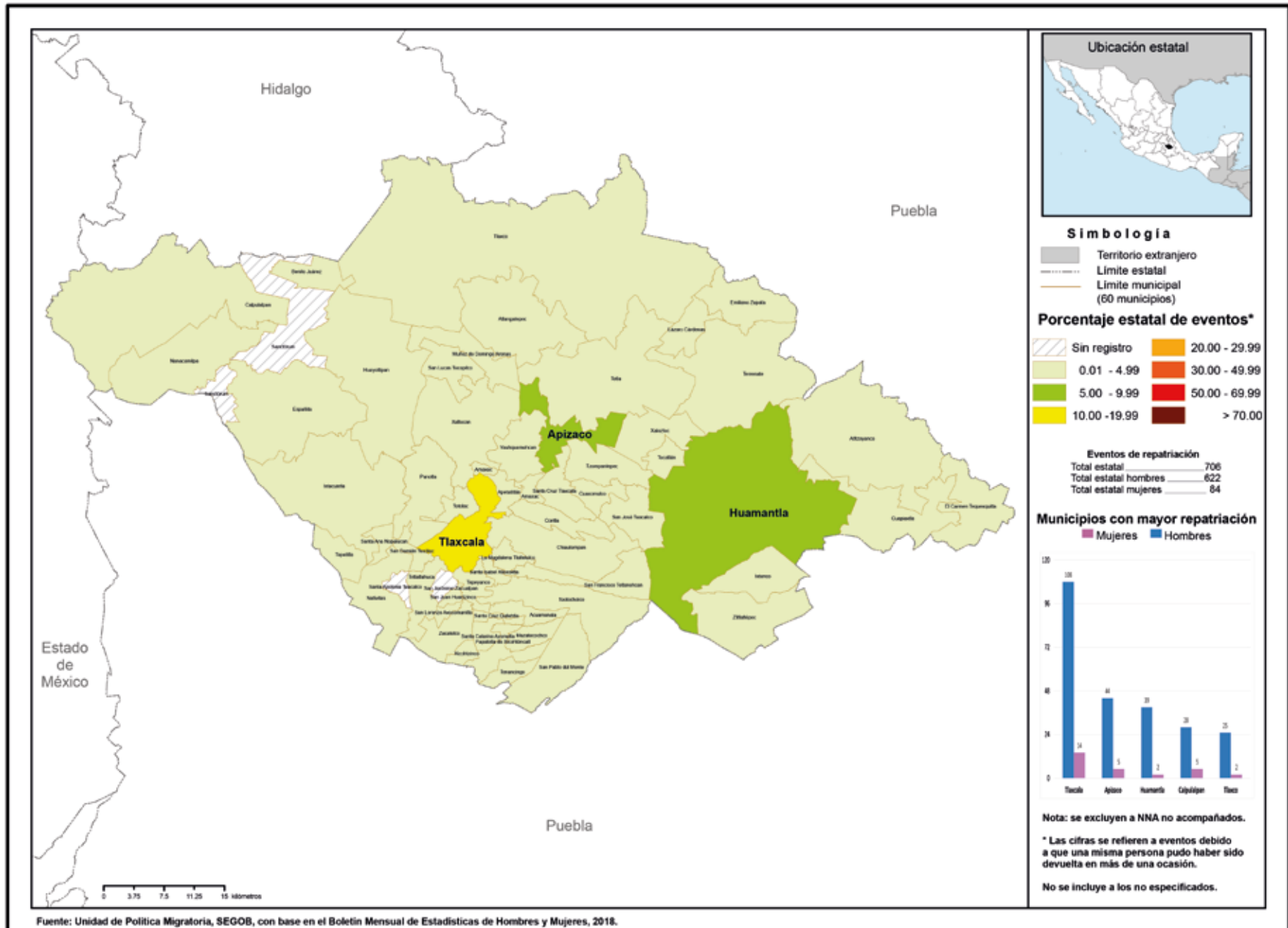

RESIDENCIA EN MÉXICO

El estado de Tlaxcala recibió **0.2%** de las y los nuevos residentes temporales, principalmente nacionales de Colombia y Venezuela (**19.8%** y **11.0%**, respectivamente); por otra parte, **0.2%** del total de extranjeros(as) que decidieron en 2018 establecerse de manera permanente lo hicieron en esta entidad.

En cuanto a las y los residentes temporales que ya se encontraban en el país, **0.2%** de éstos permaneció en el estado de Tlaxcala.

REMESAS

El estado de Tlaxcala recibió **0.8%** del total de remesas que ingresaron al país en 2018, **0.06%** menos que las recibidas en 2017.



NIÑAS, NIÑOS Y ADOLESCENTES

El **0.5%** de las niñas, niños y adolescentes extranjeros presentados en el país, fueron reportados(as) en el estado de Tlaxcala.

64.2% eran acompañados(as), mientras que **35.8%** viajaban sin la compañía de un familiar.



RAZONES HUMANITARIAS

Entre las personas migrantes a las que se les emitió una Tarjeta de Visitantes por Razones Humanitarias **0.2%** se encontraba en el estado de Tlaxcala.

Los principales países de nacionalidad de estas personas fueron Venezuela y Honduras, con **61.9%** y **23.8%** respectivamente.



TLAXCALA

MEXICANOS(AS) DEVUELTOS(AS) DESDE ESTADOS UNIDOS (REPATRIADOS[AS])



Del total de mexicanos(as) repatriados(as) a nivel nacional, **0.5%** reportó ser originario del estado de Tlaxcala, **87.6%** de éstos eran hombres. Mientras que **0.4%** declararon tener como destino esta entidad.

El **0.3%** del total de niñas, niños y adolescentes mexicanos repatriados desde Estados Unidos eran originarios del estado de Tlaxcala.

Del total de NNA **83.9%** eran adolescentes de 12 a 17 años de edad. El **77.4%** eran hombres y **22.6%** mujeres.



16.8% eran mujeres

PERSONAS EN SITUACIÓN MIGRATORIA IRREGULAR

Del total de personas presentadas en la entidad,

El principal país de origen de este grupo de personas fue Honduras (**54.4%**).

El **0.7%** de las personas migrantes que ingresaron a nuestro país sin la documentación migratoria requerida fueron presentadas ante la autoridad migratoria en el estado de Tlaxcala.

16.5% eran niñas, niños y adolescentes.

De las y los extranjeros resueltos y devueltos,

En el estado de Tlaxcala se resolvió la devolución al país de origen del **0.7%** de las personas migrantes. **95.5%** eran originarias de los países del Triángulo Norte de Centroamérica (Honduras, Guatemala y El Salvador).



y **83.2%** hombres.



VERACRUZ, 2018

El estado de Veracruz cuenta con cinco puntos oficiales de internación a México (dos aéreos y tres marítimos). Fue la entidad vigesimoprimeras en el registro de eventos de entrada a nuestro país. Aunque su volumen de ingresos es alto, la mayor parte son internaciones por vía marítima y de tripulación, por lo que, en un balance de la movilidad de personas en territorio veracruzano, solo 40.1% corresponde a personas con estancia regular.

Entre las y los extranjeros que se documentaron con residencia temporal o permanente en 2018, Veracruz ocupó el lugar decimotercero como entidad de residencia, y se situó en el quinto sitio en lo concerniente a documentar personas extranjeras con Tarjeta de Visitante por Razones Humanitarias.

Inmersa en la dinámica de la migración de tránsito irregular por nuestro país, Veracruz fue la tercera entidad con más registros de eventos de este tipo, aunque los municipios ubicados al norte del estado no registran grandes volúmenes, delinean las rutas de salida hacia Tamaulipas y el camino para llegar a la frontera con Estados Unidos.

En esta tendencia en la que los estados del sur-sureste de México se posicionan como los principales lugares de origen de los flujos de mexicanos(as) que fueron devueltos(as) por Estados Unidos, Veracruz no es la excepción y se ubicó como la quinta entidad de origen y la séptima en ser declarada como lugar de destino, destacando al respecto el municipio de Veracruz. El peso de Veracruz en la emigración de mexicanos(as) se refleja en el monto recibido de remesas, que lo colocó en 2018 como el noveno receptor.



Fotografías Veracruz:

1. Skezze en Pixabay
2. Tim Gown en Pexels
3. Jose Carlo
4. Albin Berlin en Pexels
5. Ar130405 en Pixabay
6. CC Attribution NonCommercial

Veracruz: migrantes devueltos desde Estados Unidos, según municipio de destino, 2018

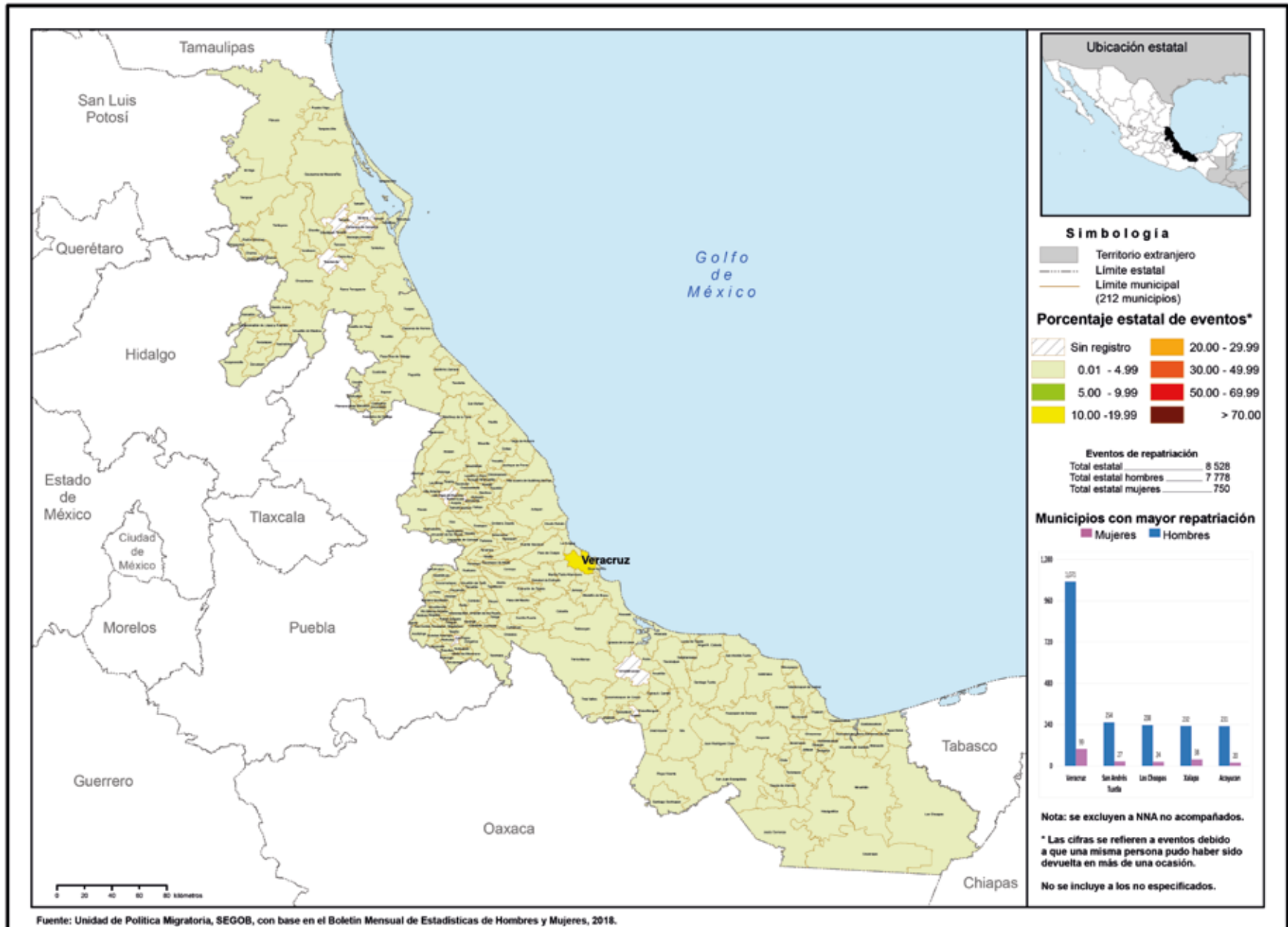



ENTRADAS DE VISITANTES Y RESIDENTES

El estado recibió **0.2%** del total del flujo de internación regular a México:

11.5% correspondió a entradas de mexicanos(as).

Del total de entradas de mexicanos(as), **77.2%** fue de connacionales residentes en el país.

mientras que **88.5%** a entradas de extranjeros(as).

De las entradas de extranjeros(as), **85.7%** ingresaron bajo la categoría de tripulación marítima, **6.5%** de visitantes turistas y **3.3%** de visitantes de negocios.

RESIDENCIA EN MÉXICO

El estado de Veracruz recibió **1.5%** de las y los nuevos residentes temporales, principalmente nacionales de Colombia y Cuba (**16.1%** y **14.2%**, respectivamente); por otra parte, **1.9%** del total de extranjeros(as) que decidieron en 2018 establecerse de manera permanente lo hicieron en esta entidad.

En cuanto a las y los residentes temporales que ya se encontraban en el país, **1.5%** de éstos permaneció en el estado de Veracruz.



RAZONES HUMANITARIAS

Entre las personas migrantes a las que se les emitió una Tarjeta de Visitantes por Razones Humanitarias **2.3%** se encontraba en el estado de Veracruz.

Los principales países de nacionalidad de estas personas fueron Honduras y Venezuela, con **55.1%** y **18.1%**, respectivamente.

REMESAS

El estado de Veracruz recibió **4.1%** del total de remesas que ingresaron al país en 2018, **0.14%** menos que las recibidas en 2017.

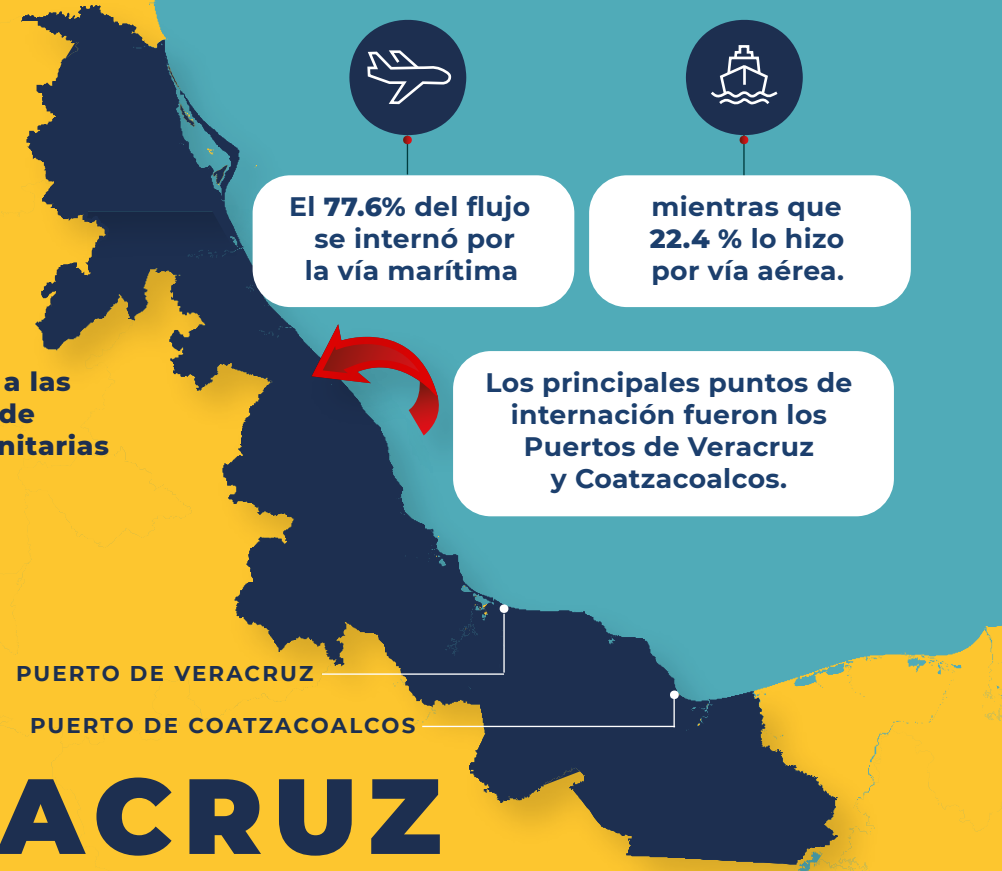

El **77.6%** del flujo se internó por la vía marítima

mientras que **22.4 %** lo hizo por vía aérea.

Los principales puntos de internación fueron los Puertos de Veracruz y Coahuila.

PUERTO DE VERACRUZ

PUERTO DE COATZACOALCOS

VERACRUZ

NIÑAS, NIÑOS Y ADOLESCENTES

El 10.1% de las niñas, niños y adolescentes extranjeros presentados en el país, fueron reportados(as) en el estado de Veracruz.

49.5% eran acompañados(as), mientras que 50.5% viajaban sin la compañía de un familiar.



MEXICANOS(AS) DEVUELTOS(AS) DESDE ESTADOS UNIDOS (REPATRIADOS[AS])

Del total de mexicanos(as) repatriados(as) a nivel nacional, 5.9% reportó ser originario del estado de Veracruz, 91.2% de éstos eran hombres. Mientras que 4.6% declararon tener como destino esta entidad.

El 4.9% del total de niñas, niños y adolescentes mexicanos repatriados desde Estados Unidos eran originarios del estado de Veracruz.

Del total de NNA 94.7% eran adolescentes de 12 a 17 años de edad. El 88.0% eran hombres y 12.0% mujeres.



PERSONAS EN SITUACIÓN MIGRATORIA IRREGULAR



21.6% eran mujeres

Del total de personas presentadas en la entidad,

23.5% eran niñas, niños y adolescentes.



El principal país de origen de este grupo de personas fue Honduras (59.0%).

De las y los extranjeros resueltos y devueltos,



y 78.4% hombres.

El 10.0% de las personas migrantes que ingresaron a nuestro país sin la documentación migratoria requerida fueron presentadas ante la autoridad migratoria en el estado de Veracruz.

En el estado de Veracruz se resolvió la devolución al país de origen de 14.0% de las personas migrantes. 98.4% eran originarias de los países del Triángulo Norte de Centroamérica (Honduras, Guatemala y El Salvador).



YUCATÁN, 2018

El estado de Yucatán cuenta con cuatro puntos oficiales de internación a México (dos aéreos y dos marítimos). De los dos puntos de internación aérea, el de menor dinámica es el Aeropuerto Internacional de Chichén Itzá, el cual opera como aviación civil, es decir, no recibe vuelos comerciales, solo vuelos privados. En 2018, Yucatán se ubicó como la undécima entidad con más flujo de internación registrado.

En cuanto a la documentación de personas con fines de residencia temporal o permanente, se colocó en el duodécimo lugar en 2018.

Por su posición geográfica es una de las entidades con menor movilidad de personas en situación migratoria irregular registrada, la cual básicamente se centró en tres municipios: Mérida, Progreso y Tizimín.

Fue, además, de las tres entidades con menos eventos registrados como lugar de origen y destino final de las y los mexicanos devueltos desde Estados Unidos. En cuanto a esto último, cabe señalar que se concentraron principalmente en Mérida, Okutzcab y Tecax.



Fotografías Yucatán:

1. Charles Nambasi en Pixabay
2. Sasin Tipchai en Pexels
3. Jose Carlo
4. Mitsi Rivera Santoyo
5. CC BY-SA 3.0
6. Ar130405 en Pixabay
7. CC Attribution NonCommercial

Yucatán: migrantes devueltos desde Estados Unidos, según municipio de destino, 2018

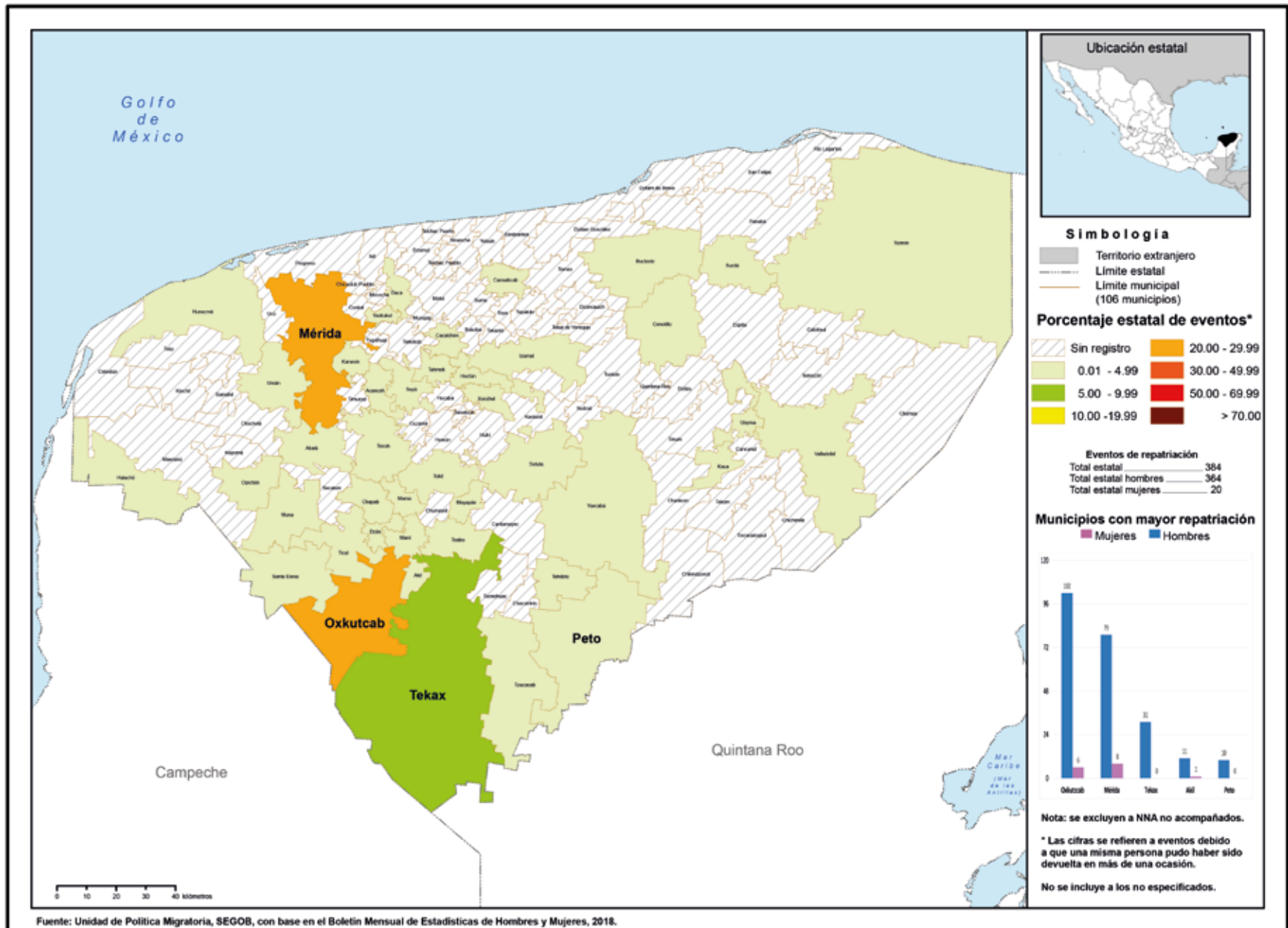



ENTRADAS DE VISITANTES Y RESIDENTES

El estado recibió **0.67%** del total del flujo de internación regular por México:

15.6% correspondió a entradas de mexicanos(as).

Del total de entradas de mexicanos(as), **91.2%** del flujo correspondió a connacionales residentes en el país.

mientras que **84.4%** a entradas de extranjeros(as).

De las entradas de extranjeros(as), **68.6%** ingresaron bajo la categoría de visitantes de crucero y **18.2%** de visitantes turistas.

RESIDENCIA EN MÉXICO

El estado de Yucatán recibió **1.8%** de las y los nuevos residentes temporales, principalmente nacionales de Estados Unidos y Cuba (**21.8%** y **19.2%**, respectivamente); por otra parte, el **1.7%** del total de extranjeros(as) que decidieron en 2018 establecerse de manera permanente lo hicieron en esta entidad.

En cuanto a las y los residentes temporales que ya se encontraban en el país, **1.6%** de éstos permaneció en el estado de Yucatán.

RAZONES HUMANITARIAS

Entre las personas migrantes a las que se les emitió una Tarjeta de Visitantes por Razones Humanitarias **0.3%** se encontraba en el estado de Yucatán.

Los principales países de nacionalidad de estas personas fueron Venezuela y Cuba, con **93.1%** y **1.7%**, respectivamente.

PUERTO PROGRESO

61.2% del flujo de internación regular a México a través de Yucatán se hizo vía marítima, principalmente por Puerto Progreso.



El **38.8%** de los flujos regulares se internó vía aérea por el Aeropuerto Internacional de Mérida.

AEROPUERTO INTERNACIONAL DE MÉRIDA

YUCATÁN

REMESAS

Yucatán recibió **0.6%** del total de remesas que ingresaron al país en 2018, **0.01%** más que las recibidas en 2017.



39.0% eran mujeres



y 61.0% hombres.

PERSONAS EN SITUACIÓN MIGRATORIA IRREGULAR

Del total de personas presentadas en la entidad,

El principal país de origen de este grupo de personas fue Guatemala (24.9%).

El 0.1% de las personas migrantes que ingresaron a nuestro país sin la documentación migratoria requerida fueron presentadas ante la autoridad migratoria en el estado de Yucatán.

18.5% eran niñas, niños y adolescentes.



De las y los extranjeros resueltos y devueltos,

En el estado de Yucatán se resolvió la devolución al país de origen del 0.1% de las personas migrantes. 60.3% eran originarias de los países del Triángulo Norte de Centroamérica (Honduras, Guatemala y El Salvador).



NIÑAS, NIÑOS Y ADOLESCENTES

El 0.1% de las niñas, niños y adolescentes extranjeros presentados en el país, fueron reportados(as) en el estado de Yucatán.

63.3% eran acompañados(as), mientras que 36.7% viajaban sin la compañía de un familiar.

MEXICANOS(AS) DEVUELTOS(AS) DESDE ESTADOS UNIDOS (REPATRIADOS[AS])

Del total de mexicanos(as) repatriados(as) a nivel nacional, 0.3% reportó ser originario de Yucatán, 95.5% de éstos eran hombres. Mientras que 0.2% declararon tener como destino este mismo estado.

El 0.02% del total de niñas, niños y adolescentes mexicanos repatriados desde Estados Unidos eran originarios de Yucatán.

En su totalidad eran adolescentes de 12 a 17 años de edad. El 50% eran hombres y 50% mujeres.



ZACATECAS, 2018

El estado cuenta con un solo punto oficial de internación a México. Se ubicó como la entidad vigesimotercera en el registro de eventos de entrada a nuestro país y la duodécima en la recepción de mexicanos(as) residentes en el extranjero, quienes representaron 24.7% del total de entradas a la entidad. Cabe destacar que 96.4% de la movilidad internacional en el estado es de personas con permiso de estancia regular.

En 2018 fue de las cuatro entidades que menos registró personas extranjeras con fines de residencia temporal o permanente.

Se ubicó como la decimotercera entidad que registró más eventos de personas en situación migratoria irregular.

Aunque se le considera como uno de los estados de emigración tradicional hacia Estados Unidos, entre los eventos de devolución de mexicanos(as) se colocó como la entidad decimoquinta en ser declarada lugar de origen y la decimoctava como destino final, principalmente involucrando a los municipios de Zacatecas, Fresnillo, Río Grande y Pinos. Tal tendencia podría explicarse por la consolidación de redes que facilitan el éxito de cruce al vecino país.



Fotografías Zacatecas:

1. Charles Nambasi en Pixabay
2. Sasin Tipchai en Pexels
3. Pexels-Skitterphoto
4. Cristina Mirillo en Pexels
5. Ar130405 en Pixabay
6. CC Attribution NonCommercial
7. CC BY 2.0

Zacatecas: migrantes devueltos desde Estados Unidos, según municipio de destino, 2018

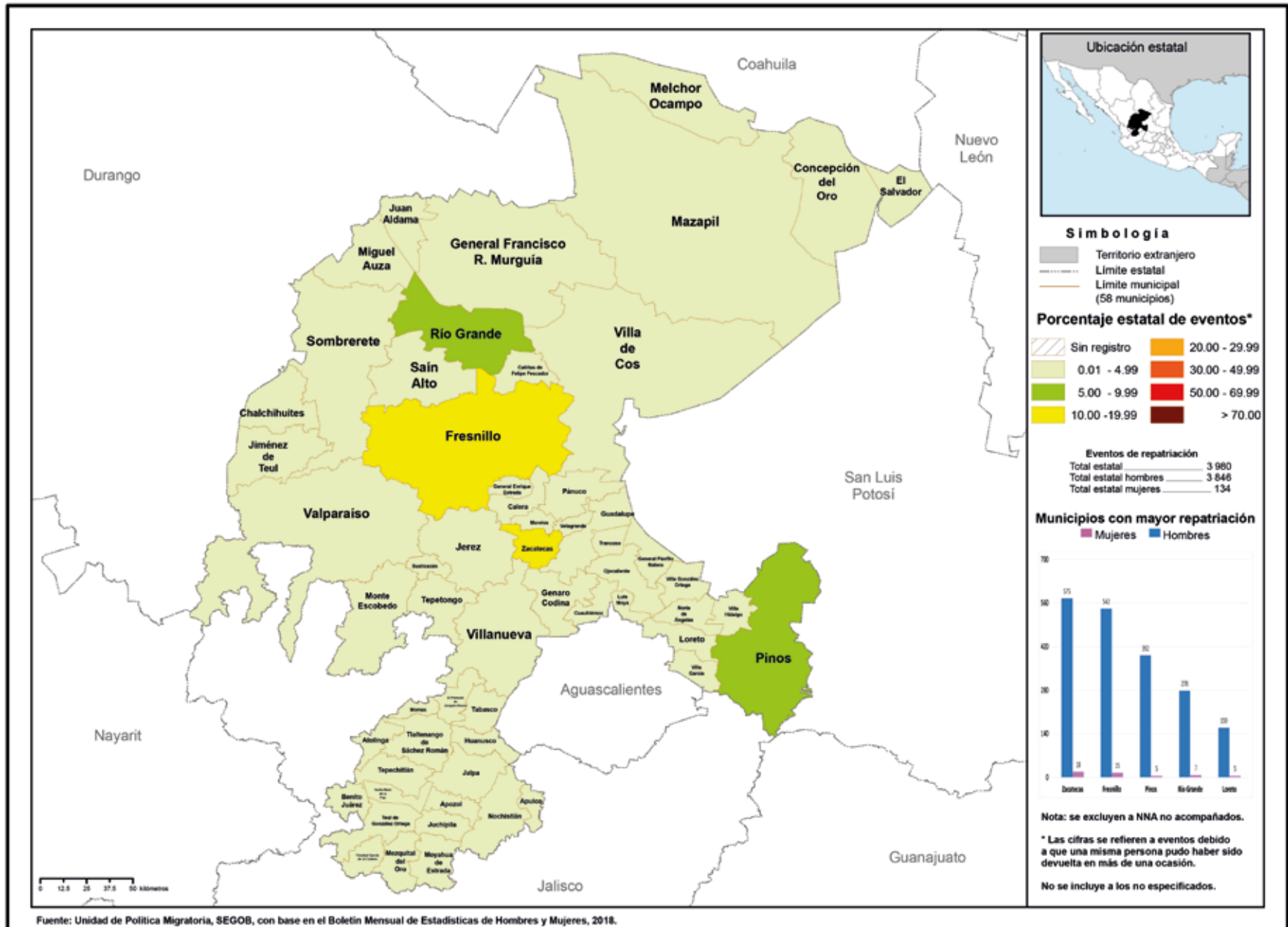



El único punto de internación es el Aeropuerto Internacional de la ciudad de Zacatecas "Gral. Leobardo C. Ruiz"



AEROPUERTO INTERNACIONAL DE ZACATECAS

ENTRADAS DE VISITANTES Y RESIDENTES

El estado recibió **0.2%** del total del flujo de internación regular por México:

39.9% correspondió a entradas de mexicanos(as).

mientras que **60.1%** a entradas de extranjeros(as).

Del total de entradas de mexicanos(as), **62.0%** fue de connacionales residentes en el extranjero.

De las entradas de extranjeros(as), **97.6%** ingresaron bajo la categoría de otros visitantes sin permiso de actividad remunerada.



REMESAS

Zacatecas recibió **3.3%** del total de remesas que ingresaron al país en 2018, **0.06%** menos que las recibidas en 2017.



RESIDENCIA EN MÉXICO

El estado de Zacatecas recibió **0.5%** de las y los nuevos residentes temporales, principalmente nacionales de Cuba y Japón (**27.9%** y **10.7%**, respectivamente); por otra parte, **0.2%** del total de extranjeros(as) que decidieron en 2018 establecerse de manera permanente lo hicieron en esta entidad.

En cuanto a las y los residentes temporales que ya se encontraban en el país, **0.3%** de éstos permaneció en el estado de Zacatecas.



RAZONES HUMANITARIAS

Entre las personas migrantes a las que se les emitió una Tarjeta de Visitantes por Razones Humanitarias solo tres se encontraban en el estado de Zacatecas.

ZACATECAS

MEXICANOS(AS) DEVUELTOS(AS) DESDE ESTADOS UNIDOS (REPATRIADOS[AS])

Del total de mexicanos(as) repatriados(a) a nivel nacional **2.5%** reportó ser originario de Zacatecas. **96.2%** de éstos eran hombres. Mientras que **2.2%** declararon tener como destino este mismo estado.



El **1.6%** del total de niñas, niños y adolescentes mexicanos repatriados desde Estados Unidos eran originarios de Zacatecas, **93.6%** eran adolescentes de 12 a 17 años de edad. El **94.2%** eran hombres y **5.8%** mujeres.



NIÑAS, NIÑOS Y ADOLESCENTES

El **1.5%** de las niñas, niños y adolescentes extranjeros presentados fueron reportados(as) en el estado de Zacatecas.

72.5% eran acompañados(as) mientras que **27.5%** viajaban sin la compañía de un familiar.

PERSONAS EN SITUACIÓN MIGRATORIA IRREGULAR



27.0% eran mujeres



y 73.0% hombres.

Del total de personas presentadas en la entidad,

El principal país de origen de este grupo de personas fue Guatemala (**64.4%**).

El **1.1%** de las personas migrantes que ingresaron a nuestro país sin la documentación migratoria requerida fueron presentadas ante la autoridad migratoria en el estado de Zacatecas.

32.9% eran niñas, niños y adolescentes.



De las y los extranjeros resueltos y devueltos,

En el estado de Zacatecas se resolvió la devolución al país de origen del **1.3%** de las personas migrantes. **96.7%** eran originarias de los países del Triángulo Norte de Centroamérica (Honduras, Guatemala y El Salvador).

ANUARIO

DE MOVILIDAD Y MIGRACIÓN INTERNACIONAL EN LAS ENTIDADES FEDERATIVAS DE MÉXICO, 2018

El presente documento se realizó en el Centro de Estudios Migratorios de la Unidad de Política Migratoria, Registro e Identidad de Personas (UPMRIP) de la Secretaría de Gobernación. La información fue analizada por la Dirección de Estadística y se formó en la Dirección de Publicaciones y Difusión. Las opiniones vertidas en este documento son responsabilidad de sus autores y no reflejan, necesariamente, la opinión de la Unidad de Política Migratoria, Registro e Identidad de Personas ni de la Secretaría de Gobernación.

Se permite la reproducción total o parcial sin fines comerciales del presente documento con la debida mención de la fuente.

Cualquier comentario referente al documento favor de comunicarse al 5128 0000, ext. 33981

octubre de 2020